本館廣告刊例
……至第七日每字大洋四厘第八日以後大洋每字二厘五毫多則以十字遞加
短行五十字起碼第一日每字大洋五厘第二日……新聞中縫加半封面加倍兩行起碼

本館定報章程
……付郵票按九五折計算

中華民國六年四月廿六日(即舊歷三月初六日)(星期四)

民國日報

THE REPUBLICAN DAILY NEWS

電話四千八百十六號

第四百四十七號

今日三大張售大洋三分

本報開設在上海棋盤街中市(河南路)第五百另一號

夏亮功先生鑒 弟因肇明公司事來此間携有晃照兄函屢謁未得先生住所特登報訪詢乞先生暇時惠臨白克路四十五號協順勝製本所一晤爲盼 弟孫印相謹啓

商務印書館 贈送 共和國新國文教案 新體算術教科書 樣本 函索即寄 不取分文

商辦輪船招商總局定期發息並股東常會廣告

本局丙辰年航業爲四十三屆產業第二屆結帳經董事會議決本屆股息航業項下每股規銀六兩五錢產業項下每股規銀三兩仍照向章每航業兩股產業一股連帶併發共計規銀十六兩正自舊歷三月初一日起憑摺來局收取隨送帳略公閱至股東常會亦經董事會議定舊歷三月三十日下午二鐘假座總商會議事廳舉行請各股東於來取股息時即向掛號處填取入場劵以便屆期蒞會特此通告敬祈公鑒

律師李時蕊白事

本律師服務皖省浮沉於法庭議會及行政衙門者歷有年所癸丑後重理學業從事譯著新聞雜誌與海內讀者結文字緣茲奉部准在江蘇上海江甯等處行使律師職務聊以供書除閱律問題之實際探討倘有以特別繁難訴件及行政訴訟並各種有關法令之文詞稿件見委者尤所歡迎上海事務所設孟拉路淡水路三十一號分事務所新北門內舊教場王醫馬弄九十七號

滬海道尹公署備案 圖畫美術學院函授部招生

本部現蒙滬海道尹公署批准立案各種講義純本無不精益求精供四方來者研究茲值春假之期特開學額百名無論已學未學均可隨時報名科目甲部分水彩畫油畫水彩像油像乙部分鉛筆鋼筆木炭肖像國粹畫其中靜植動各物風景人物鋼毛花卉及名人造像均係名家手筆無不惟妙惟肖如數家珍程度均由淺而深男女各界有志畫學者從速報名入學可也欲索詳章須附郵票三分 上海西門外白雲觀美術圖書學院函授甲乙部同啓

凡欲謀高尚位置者 不可不學中國速記

詳細章程函索即寄

上海北四川路三多里內五十三號 中國速記函授學校

新民慈善戒煙醫院開幕廣告

本院爲中華國民禁烟大會同志籌款設立以慈善主義戒除貧民烟害療養人民疾病爲宗旨設置戒烟療病兩部敦請中西名醫主任(甲)戒烟部凡確係赤貧民立意願戒者祇須覓有本埠的實紳商作保經本院調查實後立予本院施戒劵一紙即可來院受戒取藥不取分文其有自願納資戒烟者按照療病部收費章程辦理(乙)療病部凡持有本院施診劵者在門診時間不取診資其有自願納資受診者門診(每日上午九點至十二點下午二點至四點例假停診)診資四角復診減半拔號加倍特診(除門診時間外)診資一元出診(下午四點至八點)診資三元拔號加倍(輿金另加)藥費手術費另加號金施戒施診三十普通六十拔號特診加倍住院特等每日三元普通一元如有隨伴每日加收三角入院之日須覓有妥保預繳十日方可照准無住院必要者得拒絕之本院准陽歷四月十三號即陰歷閏二月廿二日開幕如有惠助本院經費者請送本院會計處製取收條爲憑并即登報聲謝以昭核實詳章函索即寄院址現設上海白爾部路即俗名陸家觀音堂新民里七號洋房

中國精神會畢業諸君鑒 鄙人願與諸君集合研究催眠術倘祈諸君將詳細住址見示爲感(賜函寄珊家園弄內一百十三號培青學校) 唐滌蓀啓

上海小東門 協泰豐壽貨莊開張廣告

本號於壬子年開張專售洋貨布疋及各省土貨價廉物美信用久著有口皆碑無庸贅述茲值丁巳適有開張貨一門蒙各界顧客因地處狹小不克用故特不惜資本於對面石庫門內另設壽貨專售處凡文明新書緞綢錦綾各色真不求精今擇期月十九日開張凡各界諸君惠臨無不格外歡迎也 本主人謹白

大正五年正月念三號第三種郵便物認可

化粧妙品

花露水 價目 大號每瓶四角 二號每瓶二角半 三號每瓶一角半 四號每瓶一角

雪花膏 價目 大瓶四角 小瓶二角五分

本行電話四千零六十九號

總發行所上海南京路棋盤街交通路廣生行有限公司披露

南洋勸業會頭一等獎 國貨展覽會一等獎 驥製半夏 出奇制勝

久咳傷及肺管便覺呼吸不靈痰爲膠膩之質閉塞清明之府遂使哮喘大作氣促不順況肺爲竭肝風上揚從此盜汗骨蒸元氣盡傷蓋人賴氣血而生肺氣不宣則運血不靈氣血兩損便是不起之症矣運血液以培元滋腎水以同本能生天一之水能療既損之金出世以來治愈之人不可勝計至此藥之神驗全賴常之症只須一小盒奏功雖至重至危之症如一息尚存一料包可立起沉疴本廬實事求是精益求精儘可品甘受重罰惠 前清農工商部獎照 仿單上有驥雲小影方是的真 顧者請認明 大洋二角 上海盆湯弄獺香廬驥雲氏總發行所啓

◉本廬分設天津二元四角小盒一元二角每料六盒大洋十三元二角試服每盒附價大盒洋二元四角◉杭州陳列所◉東北城角◉長沙◉北京觀音寺街◉天津◉南京下關大馬路◉無錫北門外◉江陰巷內

驥製消痰半夏乃驥雲氏與中外名醫再三研究廣行試驗始敢出而問世自發行以來凡官界軍界商界學界紳界女界莫不同聲贊美咸推治痰止咳之無上聖品各省寄售紛紛爭先恐後極意歡迎但華人惡習每見發達之物必多方仿造奇巧百出致使采購者無從鑒別真僞本廬特將前清兩江督署湖北臬署京師都御史衙門暨英國大日本東京韓國慶北大邱郡以及各省各縣各館各衙門一道謝神驗之書彙編裝訂成册並將信函之郵局圖記民局本章一律裝入證之多痰之症俾求藥者早作指南若車而仿造者無從施其伎倆但咳嗽多痰之症俾求藥者... 蓋蔽護拏臟華蓋既傷虛火焦灼胃氣亦敗脾火燉衰腎水告華蓋之症矣可不痛哉本廬驥製消痰半夏善能止咳化痰順氣平喘

中華政法學會函授部商業科餘額招生

上海法租界嵩山路七十號本會啓

詳章函索附郵花一分即寄如并索講義樣本須附郵花一角空函恕不奉答

新國民二期出版

定價三角郵費四分全年三元郵費四角八分

總發行所上海四馬路中華書局

要目
活(續)
論(續)
吾國關稅
整理財
士衆民振
釋義及宗
俄革命與
對吾國關
外論題甚
力的生活與戰爭
新國民與新生
牧野博士之法理
新國民之自覺
改正問題之研究
政危言利用廣
與森林策宗教
教將來之推測
觀念戰論日人
税改正之態度以
多不及備載每冊

招聘各省職員

資格 品行端正遇事勤懇文理粗通人地兩宜者爲合格

薪水 自十五元至三十元有特長者另議

辦法 另有簡則◯欲知詳細情形者須附郵票十一分寄事務所即有本公司一覽奉上空函不覆

地址 第一培植場上海小沙渡路一〇二號事務所上海哈同路民厚南里一〇二號

原生蘑菰培植公司啓

請用國貨機器注意

本廠創設上海三十餘年首先發明鉛石印刷機器向蒙各界推許自民國以來營業起見添用新法製造花米油麥磚瓦以及絲廠用各類機器鍋爐引擎地軸輪盤一切樑欄杆五金雜貨一應俱全並可包修大小各種機器代配另件限日可取決無延誤定價尤爲格外克己以副雅意倘蒙軍商各界賜顧請移玉上海二馬路石路東首坐南朝北三百七十九至八十號門牌內接洽可也 李湧昌進記機器廠謹啓

上海天綸綢莊各貨減價

三馬路同安里口 承蒙賜顧價值格外公道 電話二千五百七十六號

本莊設申歷有年所今爲推廣營業起見特減價批發門剪貨高物美以副諸君雅意望各界惠臨賞識爲幸

時中鐘表眼鏡公司 本公司自成立以來所售各貨頗蒙各界信用……[illegible]
杜靜仙 發明標準新藥……[illegible]

社論

發展實業之打擊 (湘君)

一國之實業。一國之人民與之。其不欲爲國家謀經濟上圖成而苟苟焉自守者。當此國民經濟競爭之世。不可不謂非能愛其國者。苟有人焉。慨然思所以自效。於赤手空拳之時。而爲裕國利民之事。在國民宜如何歡迎之。既歡迎之矣。而一二小人以己未嘗一思及此。遂不顧人竟及於此。從而破壞之訾議之。其意豈非必令中國人無一有志於實業耶。

國際貿易。今世士君子所竭誠提倡者也。然中國曾未嘗有一自設之貿易機關。即以國內之貿易機關論。各著名之航路及鐵路。已達之地。在華商之手。不過十之三。而爲他國所經營共十之七。至於國際貿易。則幾無一不爲他國商人所經營。而吾國對外貿易今方爲世界之焦點試檢海關報告册依貿易通例所落於他人之手者。每歲奚止千萬。此種漏卮而倘不能挽回者。更何論於物品上之輸出狀況。蓋貿易機關之發展在挽回利權上已爲不得已之策矣。然試問曾有一人爲較大之策畫。以圖之者乎。無有也。有之自孫中山計畫中之交易所始。

孫中山之計畫甚周。以私人名義舉債組織而以其債款之輸自外人也。遂舉起反對之反對者之托辭。謂舉債以辦交易所。是不啻以交易所庇諸外人。噫是亦不識理義之至者矣。私人借款。無國家利權之可言。非特私人之借款爲然。即國家因某種實業之企望。欲有所發展。而苦於資本不足。乃舉外債以濟之。置外債於生利事業。何國無之。中國國民雖爲反對外債較力之國民。然其所反對者。必或爲妨害統治權者。或爲妨害財政前途之借款。則即舉之自政府。國民亦未嘗不竭誠贊助之。而况舉之私人。於統治權與財政前途絕無嫌疑者乎。而乃曉曉焉若以爲有無限之危險者。將以孫中山爲何如人乎。孫中山之關於此事之乃一商人資格耳。即彼爲臨時大總統時。猶常以合同之所載。定吾人之判斷。而况以商人資格行之。絕無販買國家財政權之能力者乎。雖然。凡中國有發展實業之希望。而爲人所扼持。致不得其志以去者。豈特一孫中山哉。華僑一有志於中國實業者也。非有賄賂以通其意親故以疏其辭。則所謂提倡者。摧殘而已耳。內地之商人。亦不少有志於實業者也。自有人視商辦事業爲魚肉以官力爲壟斷。而所謂保護者。限制而已耳。國中有幾許有志實業者。而乃摧殘限制之如此。尚有漸進於與歐美抗衡之望乎。

河山靈籟

▲天下之患不在土崩而在瓦解土崩可以別開場面瓦解則欲着手收拾而不得

▲東折一枝西剝一果童樹欲禿將何以慰此春光 (楚傖)

本社專電

●四川查辦使王人文副張習昨謁總統談甚久有數日內赴川說

●崇威將軍劉存厚免職係政府得各方面報告皆不直劉成都英領事來三電黎總統亦見及非專因戴戡電

●政府得川電戴戡已接任督軍

●政府電諭戴戡囑羅劉軍隊悉即出城

●軍事會議今晨十時開幕段主席致開會詞旋散會列席者三十餘人

●今晨九時軍事會議開會國務院於昨晚發門證督軍可攜隨員列副席備詢問

●國際評議員某語人云即令軍事會議主宣戰仍必派員赴各省疏通工商學界提出國會非目前事

●徐世昌日內將赴津因前傳聞天津有某某等絕大陰謀人甚注意徐

●日使林權助昨宴倪嗣冲

●綏遠商人來電請罷蔣雁行

●益友社昨晚開會對財政總長提出李經義決相對的贊成

●衆議員秦廣禮鄒魯均提案質問政府財部案賄案政府是否負聯帶責任似已成問題

●國務院派查津浦車案之楊熊祥許士能昨返京向交通部調去案卷

●昨日(念五)參議院開會江漢大學請願案通過司法官考試法成立丁世嶧李述膺金兆棪均謂對國務員查辦(指許世英)不合由提案撤回修正段總理出席報告財政部賄案已交法庭購買存土案主廢約津浦車案許世英已自辦湯漪質問財部賄案法庭何寬縱商人段答查出該商人行賄證據亦當懲辦鈔票法案二讀畢

●昨日衆議院開會大總統府官制案二讀至十一條 以上本社廿五日北京電

公電

●儲蓄票開籤公電 新華銀行儲蓄票第二次開籤五大號獎數如下 第一 九十一萬〇九百十五號 第二獎三十二萬二千二百八十四號 第三 四十八萬一千四百四十四號 第四獎九十萬 九千五百七十四號 第五 七十五萬四千七百二十九號

東方通信社電

◉二十五日北京電 目爲內務總長後任之周樹模電致大總統即將晉京

◉同上 北京晚報主筆李佳白係美國之國籍一味爲德國謀利益因此之故聞本日爲美國公館使拘引

◉同上 軍事會議於今日午前開會政府之外交方針已得大多數可決俟明日國際政務評議會就政府之外交方針立具體的案後即日提出軍事會議

◉同上 軍事會議似與內政問題已有重大之關係傳聞一般策士將利用此會議以圖破壞段內閣員現內閣閣員中某某三總長既有辭職之意如果再有風潮甚至或竟僅餘段總理一人之奇觀亦未可知蓋刻下頗有如此之形勢也據一部之觀測者言擬任財政總長之李經義氏縱使國會同意亦不來京有於此際勸段總理辭職使段內閣引退李乃受黎總統意旨暫任臨時內閣總理後再組織後繼內閣之說由此而觀段內閣之危可以想像而得云

◉同上 參議院議員馬君武衆議院議員黃肇河(譯音)同於今日啟行赴滬

◉同上 四川查辦使王人文擬於後日首途赴蜀

◉廿五日漢口電 四川擾亂之警電到鄂後代理督軍王金鏡即飭省境軍隊嚴加防備並派調查員數員赴宜昌上流探報一切

◉同上 武昌督軍署秘書回教徒包金是(譯音)近奉政府密令招集河南湖北回教民三百餘人在漢陽清眞寺勸戒務各尊守法律勿受他國人之煽動

◉同上 河南鞏縣兵工廠數年以來從事建築廠屋茲已落成聞有一部工場機器亦已安置不久即將開工

◉二十五日東京電 美國代表者爾特氏等之有力者近組一團前赴俄都官場已得確報該團大半將由日本經過聞該團之赴俄係欲詳知俄國革命後之內情並對財政及他與以機宜之助俾聯合軍獲得最後之勝利故特赴俄與俄政府之首腦商議一切

◉同上 日本赤十字會定五月三日在日比谷公園開會該會決將本年大會應頒各社員之紀念品裁廢即將此次經費購[illegible]救護材料以贈聯合諸國

◉同上 四月中旬日本對華貿易輸出八百七萬元輸入二百三十一萬元計輸出超過五百七十六萬元

◉同上 此次公布對敵通商禁止令日本法定禁止交易名簿目下正由農商務省編製行將發表其實施之期大約定於五月十四日

◉同上 日本赤十字社之支部長前會會議決於滿洲龍江齊齊哈爾錦州及他九處新設救療所已將此意報告內務省擬於各救療所設委員看護手各一名

◉同上 日本政府之募集內債已略決定一俟與銀行業者協議之後即可確定其金額及條件等可於二十六日發表

外報譯電

◉路透社二十四日北京電 楊善德上書政府請裁撤全省浙軍而以北軍代之現內閣已討論其議惟以主客之軍常形衝突楊議恐未便准行

◉同上 政府因德人機關進行活動特令警廳對於德人刊印之文件嚴爲檢查並傳諭北京晚報凡此後一切發刊事情當先由總警察廳察閱

◉同上 黎總統不准許世英辭職以待交部舞弊案之調查

◉同上 王毓煒抵京後國會即提出其彈劾案故王於昨日入晤許總長時會談良久

◉路透社念四日廣州電 商務局委員已證實廣州中國銀行支行有銀一百六十萬包之宣言該行鈔票其市價今達九二

◉路透社念四日東京電 寺內首相對於此次總選舉之結果已大得勝利憲政會(即反對黨)得八十票中政友會(即政府黨)得五十一票民黨(即反對黨)得八票獨立派得二十一票此次反對黨之失敗可見日人以寺內之政策(諸如中日親善日俄交好展日本實業效忠聯合國等等)爲從同帝國議會定於六月廿日齊集寺內當得四十或五十之大多票數今日各黨之地位爲政友會得一百六十三人憲政會得一百二十二人國民黨得三十六人獨立派得六十八人中最少當有五十人爲政府之助

歐洲戰電

◉二十三日倫敦電 政界與非政界之美人對於貝爾福君此行極重視之當道保護各員甚爲周備當各員赴美克維耶時一路有陸戰隊保護貝爾福君現寓該邸且有馬隊時時伺候貝爾福君二十三日晚間與威爾遜總統宴於白宮二十四日與國務卿藍辛氏會宴宴畢擬臨歡迎會威爾遜總統本星期停赴宴會俾專與貴賓接洽一切貝爾福君致電坎拿大讚美坎拿大軍隊之戰績且謂余今奉使鄰國亦即坎拿大之使也請派代表至華盛頓佐余云云

◉二十三日華盛頓電 三月份美國之出口貿易雖因潛艇戰爭之故仍有美金洋五百五十一兆二十七萬八千元之多僅本年一月份曾逾此數是月出口貨之多爲歷來所未有

◉二十三日倫敦電 薛西爾貴族今日在下議院答覆某議員之質問承認近查明希臘各處對於往里齊洛斯黨施行強暴之義勇兵曾由雅典給以武裝組織成隊並發見希皇大臣致齊[illegible]來此種隊伍領袖之命令又謂薩拉伊將軍現正設法對付此事

◉二十三日倫敦電 海軍部宣稱英國飛船一艘於星期六日出巡東海濱未回是日正午有人在杜佛海峽望見飛船一艘起火墜落距此片刻之前附近出現飛機數架現信失蹤之飛船乃爲敵潛艇擊毀船中諸人必全殞命

◎陰曆三月初一日 ◎正式開張
價特別…非市上同業家所可比擬也…從速從惠顧爲幸 上海英大馬路香粉弄對面本公司啓

快信

◎二十日倫敦電 開克斯登廳昨日開會宣布停辦禁止鴉片貿易會 敦士白倫特氏深讚中國脫除鴉片貿易大害所表示之能力雖在大革命時代不稍懈怠 彼僅熟悉中國事務者能欽佩其國家之能力云云 駐英中國公使謂中政府非候私吸全行禁盡決不休止

◎二十三日倫敦電 英帥海格將軍今晚報稱今日斯加泊河兩岸終均有大戰 英軍得重要陣地數處 德軍回攻漸繁 且甚劇烈 輒受重創 此爲戰事之特點 英軍奪獲加夫萊勒村及村南二英里半之防務 英軍在斯加泊河右岸芒希勒泊勒南面與東面廣闊之陣線奪攻而進占據居瑪克 英軍俘敵千餘人 英軍且在闌斯西南獲進步

◎二十三日巴黎電 今晚公報宣稱比境各地點之德軍進攻數次 日爲法軍所敗 敵兵數隊攻入法軍前鋒戰壕 法軍以短兵與之接戰 即將敵軍逐退 且俘獲若干人 松末河與瓦斯河間法砲臺猛轟德軍防務 愛恩河與歇滿台達美間之法軍在桑錫北面得進步 胡台比斯田莊砲戰尤爲激烈

◎二十四日倫敦電 昨晚英軍大本營路透訪員來電謂 戰事進行甚爲劇烈 英軍已俘敵兵一千五百餘人 英軍砲隊曾重創敵軍 英軍於數處頗得利 但亦有數處不甚得利

◎二十三日倫敦電 今日德國公報宣稱 英軍在亞拉戰地所施之新攻擊爲德軍所敗大受損失

◎二十三日倫敦電 俄國公報宣稱 愛河境之德軍現用玻璃槍彈作戰 古爾賓族抵禦俄軍得見活動

△南京

●張勳因京電催促電告馮副座定今午（二十五日）由徐北上參預軍事會議

●省附稅決議停止公布在案 距省署即藉部電追認 擅擬仍徵二角五分 蘇省人民羣起反對

●省公署連日召集各科職員會議蘇省財政問題 俾研究完善 否送議會編入預算

●省議員莊作舟病歿 省實候遺缺應以候補當選人周學賓遞補 經齊省長核准發給證書 令行無錫知事轉催該員到會

●錢副議長以前撥議會經費動支將罄 昨咨省署請撥二萬元 齊省長已飭財廳如數籌撥

●副總統府有五月一日開議江浙聯防大會討論防守問題之說

●崇明某國僑民私種烟苗 應該縣倪知事馳往剗除淨盡 並獲私種之戶數名 解省請示發落

▲更正 昨日通信中韓國鈞不應選齊省長擬以楊標推升省議員多數反對云云 多字爲少字之誤 特此更正

△蘇州

●警廳自二十五日起派專探六名分赴車站輪埠搜查行旅以防夾帶烟土

●省委前工商部技正傅鈞赤蘇調查電話電燈 今日赴崑

●陸軍部特派徐軍醫檢閱蘇齊禁衛軍醫學衛生 本星期內可抵蘇

●水警廳會辦鄭長連日撥派各專差師船 擬日內往江浙邊區域會哨

△杭州

●齊省長以省議員沈次賓開水利事項 特加派水利委員令技正林大同爲政務委員出席詳細答復

●陸軍第二師長張載揚委參謀長汪鎬基往省處檢閱軍隊 定下月五日出發 已令駐甬韓旅長遵照

●松陽統捐局長王敬培近數月稅收短絀甚鉅 齊省長特令財政廳照章懲處 撤實詳報

▲安慶

●安武軍第八路派員往穎州招預備新兵二百名 前日下午五時抵省 預備兵髮辮於今日在統領部一律剪去 即發給軍裝編隊授操

●倪省長准京師第二監獄咨請飭查越獄要犯張仁起 附有該犯小照 並出賞格百元

●省議員簽名報到者仍不及法定人數 現正函催在外就差各員從速晉省

命令

四月二十四日大總統令 前因川滇兩軍在成都省城街突衅 由院部電飭雙方停止爭鬥 茲據戴兼督電稱劉存厚於中央停止爭鬥之命置若罔聞 仍攻督署等語 崇威將軍劉存厚著即免職聽候查辦 所有在省川滇各軍責成該兼督嚴飭各該管官長即日開拔出城 分別駐紮 恪遵前令 不得再滋事端 倘仍延抗 軍法具在 定惟該管官長等是問 此令

兼署山東省長張懷芝 署福建省長胡瑞霖 兼署湖北省長王占元 暫署四川省長戴戡 署廣西省長劉承恩 兼代雲南省長唐繼堯 兼署貴州省長劉顯世 均著暫行委任監督各該省司法行政事務 此令

山西省長孫發緒 陝西省長李根源 浙江省長齊耀珊 湖南省長譚延闓 廣東省長朱慶瀾 均著特別委任監督各該省司法行政事務 此令

要聞

●段內閣之破裂

近日國務員除一二作壁上觀者外 其餘如范源廉氏力辭內務及教育兩職 有務達目的之勢 且病體確未大愈 雖豪批留難留 假如海軍程壁光及外交伍廷芳 則皆屢次求去 勉強暫留 今全閣中僅餘總理及司法農商兩總長 反對現閣者遂謂有撐持不住之勢 而他方面之要假閣者亦遂盛倡內閣全體改組之說 蓋亦一種事實問題所逼而成也

●軍事會議進行紀聞

確實消息 前日在錢糧胡同將校聯歡社各督軍與代表曾開一次非正式之談話 注重在聯絡感情 因各省督軍與代表平時多有未會晤者 故不能無此懇親之談會 雖未提及應議問題 據某方面之消息 頗能有一致之傾嚮云 昨日之總統府元首特開宴會邀集軍事會議各人物爲歡樂之宴飲 陪席者文官中之特任官 武官之將軍師長等均與會 感情甚爲融洽 惟未深談重要問題云

又聞駐京英國公使館特邀請各督軍代表等於今晚開宴會 並有活動寫眞以娛來賓 友邦駐使之尊重我國軍界 本報乃深對之感謝者也 至軍事會議之正式開會 尙需短少之時日 徐東海函邀張少軒早蒞 大約張氏來京則會議亦將開幕矣

●四川軍界大風潮（四）

▲成都英領事之報告 ▲羅佩金不滿意中央 ▲戴戡兩電力辭兼代 ▲鍾張周熊力任維持 ▲劉雲峰不肯就任 ▲羅佩金陳交卸情形

四川軍界交鬨 叠誌本報 政府已派王人文張習爲查辦使 茲將日來調查所得各方面消息及各處電報次第錄於左方

成都英法日三國領事調停亂事被困督署 茲探悉英領事有電到京報告始末 其譯文如下

▲第一電 四川軍隊昨晚七時攻打雲南軍隊 現仍戰鬥劇烈 貴州軍隊之司令官仍取中立態度 惟謂彼不能阻止戰事 仍待北京寄來訓令方取確定舉動云 余曾與督軍通信 惟彼係被攻者無能爲也 余曾試與劉存厚通信亦無效果 現在之戰鬥尙暫限於城內街上 惟四川黨系已由附近縣城調集援軍 若不速行設法停戰 則其結果有不可預料者 目下外國人尙無危險

▲第二電 昨晚余得劉存厚停戰之條件後 法領日領與余同訪督軍 督軍承認其條件 停止戰鬥 劉乘機匪特兵圍內城 且無故開始劇烈之侵攻 并且燒燬三百餘戶 余等在此度夜爲劉所盡知者 且使重冒砲彈之危險 并因劉之態度似已不復能約束其軍隊 余等仍未得出督軍 請轉達該管各使總長 願意訂定合情理之條欵 戴戡似乎麻木不仁

▲第三電 余等已出離內城 余等議妥停戰至明日午十二時 外城分三區 貴州軍隊占守其中央 四川黨系要求督軍離去內城 以俟接劉北來命令 然因昨晚之攻擊完全爲劉存厚之過 余等辭不贊助其要求也 除非劉不再抗拒與其他各造商訂條件 則戰爭又將開始云

聞岑西林前日曾有電到京 對於川事有所主張 羅佩金事二十號命令後離電語尙近和平 然戴戡之辭兼督 既經中央慰留 昨電仍復固辭 即劉雲峯於第二師師長一席 亦正在推讓 說者謂此中必有許多爲難情形 否則劉戴二氏何必固辭 惟最近周道剛熊克武電文則力任維持秩序 滇省如不出兵 茲事或尙不難解決云

昨晤川議員某君據云 成都方面仍無消息 而外人電報則謂羅劉尙未息兵 前日復有劇戰 大約省城糜爛 宇矣 言之痛心 談次出示順慶鍾體道張瀾來電錄之如下 北京黎大總統 諸先生鑒 悉諸先生關懷桑梓 苦心熱忱 得拯焚溺 至爲感佩 體道等已迭申令部隊力保地方秩序 並嚴爲警備以防他變 劉存厚師長處已去電勸其遵令迅行 鍾體道張瀾叩

政府以戴戡代理督篆 戴以遠嫌自謝 曾致電中央云 川中軍事決裂 鈞座昔令西隆 無任欽感 戡有地方之責 不能補救 慚惶無地 正擬自劾以謝川人 鈞座格外優容 益滋內疚 戡數月來久被嫌疑 今羅去而以戡承之 人將益滋口實 轉使平日調護苦心無以自白 請另簡賢能重望以安西圍 愚昧之見 務乞採納云云（按此電係二十一日到京）

政府曾於日前電召周駿來京 周於途次道遇譚軍所携公款 均被封搶 蜀道之難於茲可見 茲將周氏來電錄左 川省之沿途皆匪 亦可概見 電云 前承令北上 道經瀘州 被張團長伍德明藉危截欵 曾經報告在案 昨接瀘電 伍德明經後任師長周道剛看管查辦 於本月十號畏罪潛逃 請通緝嚴辦以儆效尤云（按此電係二十一日到京）

劉存厚既以將軍召京 四川第二師師長 政府曾任命劉雲峰接充 劉於日昨電請收回成命 聞政府已覆電不准其請 茲將劉電錄之於下 頃奉院電 二十日奉大總統令任命劉雲峰爲川軍第二師師長等因 竊雲峰以輇材特邀重任 深懼隕越 致負特達之知 所有二師師長一職 懇請收回成命云云（按此電係二十二日到京）

羅氏拜將軍之命 曾於昨日下午有電來京 語尙恭順 但首途何日尙不可知 是否即行來京或轉而他去 均難預測 茲姑將其覆電錄之於下

四月二十一日午刻准國務院電開 奉大總統令特任羅佩金爲超威將軍 戴戡暫行兼代四川督軍等因 除遵照即日交代外 合電奉聞云云 同日又得羅佩金肆電陳述交卸情形云 號電敬悉 四月二十一日午刻奉大總統令特任羅佩金爲超威將軍 戴戡暫行兼代四川督軍等因 遵即於本日未刻將信咨送戴戡接收視事 並星夜趕辦交代 尅日離川 至滇軍無論何時自能嚴守秩序 此次被叛軍圍擊 本不難一舉蕩平 惟恐塗炭生靈 故始終堅忍 此全城人民所共覩 亦英法日領可資佐證 茲奉院示早日交代 並嚴飭滇軍謹守秩序 川事不堪再擾等因 仰見顧念地方之意 惟此次迭次奉示嚴束所部 坐視叛兵之肆行焚劫 萬不敢一用兵力以平亂 惟有尊重院部命令 以聽叛兵土匪之橫行 泣血椎心 飲恨何極 此後自應束身歸罪 以謝人民 決不至稍有縱容 致損滇軍名譽 謹此電聞 乞紓厪念云云 同日羅氏又電懇政府催戴戡就兼代之職 電云 二十一日午刻奉大總統令特任羅佩金爲超威將軍 以戴戡暫行兼代四川督軍等因 遵即於未刻督將軍印信咨送戴兼督接收視事 旋准函復 略謂現已電請收回成命 隨將印信送回 佩金以既奉明令 職守所關 復派專員將印信送請戴兼督察收啓用 佩金即於是日

時評一

（無射）

●浙江之隱憂

▲浙江治績本爲各省模範 自經軍警風潮 於是楊善德督浙 齊耀珊長浙 浙人至今有餘痛焉

▲齊耀珊橫行不法 浙人已備受痛苦 中央威信 司法獨立 亦均被其破壞 惟楊善德莅任後 尙未激起風潮 未始非浙人不幸中之幸 今乃不料楊氏以上書政府請裁撤浙軍而代以北軍聞

▲楊之督浙 浙江各界多數反對 以楊允不帶北兵入浙 始得無事 然楊就任後 北軍陸續赴浙 浙人不以爲食言而反對之 浙軍亦與之和好相處 則浙人與浙軍之苦衷 亦可大白於天下矣 今楊忽欲裁撤浙軍 豈以浙人浙軍爲易與可欺以其方耶

▲夫浙江自有浙軍 本無須以北軍補充之 補充猶不可 而況欲反客爲主 取而代之耶 夫軍隊非督軍之私有物 浙江非北軍之戰利品 楊氏之議果實行 吾浙人吾浙軍其何以堪 即謂裁兵所以節經費 則何以不裁北軍而裁浙軍 又何以欲舉浙軍而盡裁撤之 政府若顧全浙江 浙人若欲自免於禍亂 必打消楊氏之陰謀 斷斷然也 否則再掀浙江潮 恐爲禍烈於成都矣

提倡國貨 同胞注意

▶興華各種麵 無論最衛生 衛生通心粉 中外皆款迎 愛國桂花粉 最宜送親朋 中華新發明 大家購相爭◀

提倡國貨 天下馳名

本公司專用特式機器始創製造各種雞蛋麵通心粉桂花粉麵乾粉絲等三十餘種形色色與別家所製者迴然不同論其選品精良則常食小餐衛生有益說到裝璜優美往來酬酢送禮尤佳爽滑濃奇價廉味美大雅批發格外相宜凡已嘗試者莫不交口稱道謂爲精巧絕倫諸君有未嘗此味者乎盍一試之如蒙賜顧請認雄雞商標爲記庶不致誤各埠商店各大公司均有代售祈移玉往購可也 麵類列左

一磅盒裝加料雞蛋麵 三十磅裝加料雞蛋麵 一磅盒裝衛生通心粉 五磅裝雪花

衛生通心粉 四十磅裝雪白衛生通心粉 拾磅裝雪白桂花粉 一磅盒裝雪白桂

粉 各等湯粉粉絲均係散裝欲購多少均任尊意其餘款式太多未能盡錄批發另有

價目表 總製造廠在上海北蘇州路 上海總發行所在本廠寫字樓電話三三八五

香港總發行中環海傍肇豐泰 港號信箱一千零七十號（電話一二三九） 廣州總發

行所西堤名利棧右鄰 如欲代表者請至本公司寫字樓接洽必有特別權利奉酬

王立才醫家

創制退膿液

歐戰後藥價昂如阿思比林自每磅二三元升至八十元尚無現貨國民生計又窘恐科學的醫學因此進步限滯然一方面却爲發展國貨之好機會所謂國貨必利用文明方法庶足應新世界之要求斷非墨守舊法所可塞責王君立才研究醫學有年本其實驗所得取國產材料製爲退膿液可療一切化膿病如疔瘡癰疽發背搭手等未成者服之可退已成者服之收功神速合於溶開用作之原理於開刀防腐外別樹一新幟爲療學上開闢新土地專治一病非尋常賣藥好稱萬病回春者比同人等見聞較確故樂得而稱道之

發售處上海小西門外安瀾路三十六號 價目 大瓶一元 小瓶半元

王培孫 葉楚傖 王振鐸 范通甫 顧天放 王蒼厚 同啟

孝當竭力

在福州有少年人爲其八十一歲之祖父搜求良藥治愈咳嗽偏身骨痛等症

上海韋廉士醫生藥局之證書中每多孝子以韋廉士大醫生紅色補丸孝敬其父母或祖父母者不乏其人因彼等均以紅色補丸治愈其親長矣

孝子爲其父母或祖父母精力復原深感韋廉士大醫生紅色補丸之奇功而出具證書者甚多即如近來福州翁福海君之謝函云日前家祖偶感風寒即咳嗽不休夜不能寐百醫罔效誠恐釀成肺癆不勝焦灼鄙人素知韋廉士大醫生紅色補丸專治年老血薄氣衰等症余即購買二瓶奉上家祖試服之後頓覺胸次爽快夜克安眠服畢兩瓶咳嗽全愈胃健加餐雖時居仲冬毫不復發名爲聖藥洵不誣也鄙人銘感五中無以爲報特呈家祖小照並肅證書由代表人調查之下又接其祖父翁在美自己來示云余現年八十一歲其初偶染時寒感冒偏身骨痛咳嗽不已致於飲食鮮進曾經中醫服藥罔見奏效幸賴韋廉士大醫生紅色補丸治愈之後精神爽適百病全愈尊製紅色補丸誠堪救世名不虛傳也感謝無既

韋廉士大醫生紅色補丸乃天下馳名補血健腦之聖藥凡經售西藥者均有出售或直向上海四川路九十六號韋廉士醫生藥局函購每一瓶英洋一元五角每六瓶英洋八元郵力在內

DR WILLIAMS' PINK PILLS FOR PALE PEOPLE

奉送小書

敝局奉送衛生小書如欲索取即須來一明信片至以上所列地址原班郵呈一本不取分文

彼之女兒 寒火太大 皮膚諸恙 一律全愈

婦女患大便閉結者居多往往疾病頭痛肝火太旺面現紅癧因女子絕少運動所致耳中國女子不出閨門並無吸受新鮮空氣之機會故爲患更甚今據盛京鐵嶺倪振坤先生來示云小女寒火太大胃不消化病及皮膚諸患血氣不和等症自服清導丸後大見奇效蓋清導丸常備家中以節延醫服藥之勞一家男女老幼皆可服用功力平穩出自天然如尊處無從購買請即寄郵票大洋六角至上海四川路九十六號韋廉士醫生藥局原班郵奉一瓶可也

韋廉士紅色清導丸 PINKETTES

功參造化

強種固髓 廣嗣金丹

驥雲先生有道不佞先天不足後天失調甫居強仕年華竟爾春行秋令尸居抱恨膝下猶虛伯道之憂其何能已屢次求醫問藥爭奈影響毫無幸承摯友指引尊廬參茸廣嗣金丹善能強身補血益壽延嗣不佞聞之歡動當即匯洋購丹一料如法試服不半料已覺四肢和煖萬象回春閱書無厭卷之虞枯楊得生稊之兆精神煥發步履康強尤喜山荊珠胎已結日前坐蓐則呱呱墜地者果然其聲雄壯筵開湯餅慶衍宗祧飲茲神丹功深再造爲此略陳顛末敢藉登報以揚名謹告四海同胞速服金丹而強種虔修蕪箋敬頌壺安 甬郡駱駝橋盛其忠鞠躬

附價每盒洋二元每料十六盒收回藥本洋二十八元雙料又名丈夫再造天功效神速每盒洋五元試服一元 上海盆湯弄寧波路口崔氏擲香廬總發行所抄登本廬分設天津東北城角 長沙糧道街 安慶軍署西 南京下關大馬路 杭州陳列所 無錫北門外江陰巷內

西藏靈藥

此藥係西藏汪氏大藥房將藏中所產著名神藥御用貢品託本藥行獨家經售其功效靈奇百試百驗實可稱藥中之王藥品計十二種逐日在本報刊登二三種閱者注意○外埠函購款用郵匯寄費加一當日同件郵票九折○上海英大馬路新巡捕房對面大慶里百九十四號永遠藥行謹啓

立愈狐臭藥

此藥係汪氏治腋臭秘方力能透進毛孔盡除臭氣西藏男婦患此症者輒購取搽用輕者一旬重者二旬即可斷根永無後患眞治狐臭之靈藥也每盒大洋一元

梅毒聖藥 金松子露

金松亦名萬年松功專搜毒清血梅有神效凡下疳潰爛腫痛楊梅惡瘡骨節酸痛透頂穿鼻毒攻筋絡血含毒醫及一切血毒諸症服之能使毒從大便而出永無後患雖極重毒症祇須連服一旬無不痊愈也 每一瓶大洋一元四角

清血利便丸

蓋清血利便者療病良法也凡肝肺發炎傷風咳嗽頭痛腰痛瘡毒腫痛小兒驚風等症俱宜清血以去毒利便以祛邪若大便不利則血毒不清及至病勢垂危悔之無及此丸對于梁花柳毒與吸烟人有血毒便結習慣者尤爲相宜因此丸作用極奇若每一星期服一次大便永不閉結血質純淨洵良藥也 每瓶大洋五角

馳名三炮台香烟

又名綠錫包

君吸三炮台香烟

因爲知道他是最上等的香烟

人吸假綠錫包香烟

因要人知道他是吸三炮台香烟

英美烟公司

民國日報

滑稽画

紀事画

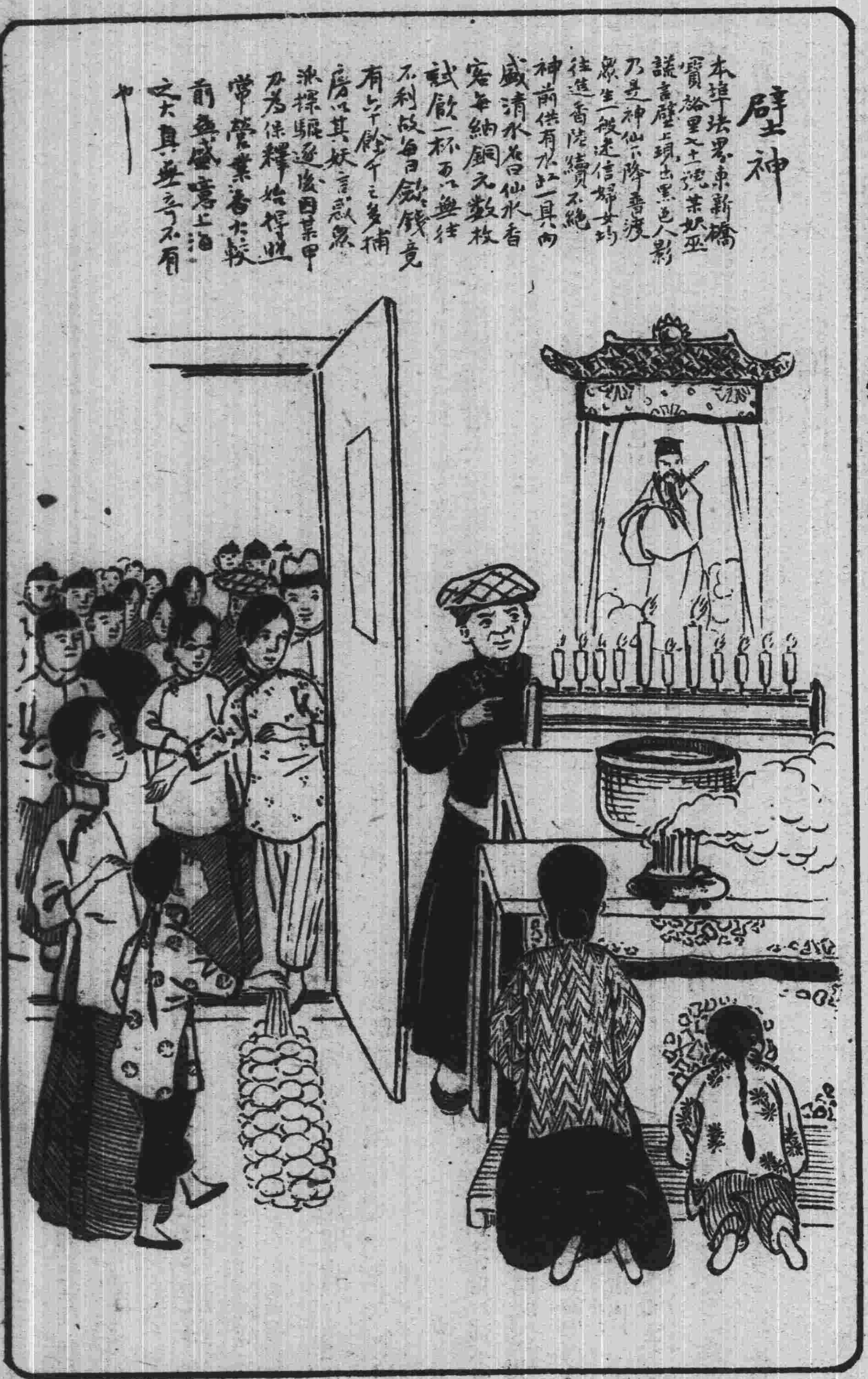

民國六年四月廿六日 第五十三號

民國日報

劉評画

成績画

民國六年四月廿六日 第五十三號

接要聞

解除責任惟戴兼督仍以辭職爲言尚未視事而會中秩序立待維持現在劉存厚尚招集匪徒散卒紛紛入城資以槍械到處焚刦全城震恐情形極危應請令催該兼督立即就任以專責成而維治安地方幸甚（按前電均係二十三日到京）戴氏前電力辭兼代中央曾去電令其仍遵前令惟戴仍復固辭昨晚又有一電來京云本日奉命暫行兼代四川督軍當即電辭在案羅督軍已遵命令於午後派副官送交印信到署兩次自維菲材未敢領受仍望速任賢良以拯蜀難云云觀戴氏辭職似出至誠也（按此電係二十三日到京）

●預算委員會五年預算審查報告書

二十三日衆議院預算股開會上午九時半已足法定人數代理委員長王樞主席宣告今日開會係收束本會審查及總報告事宜前委員長褚輔成曾擬有總報告書編經本席及各理事稍事補充現已脫稿由本席朗讀後請再討論主席宣讀畢於是紛紛討論有謂本會上次表決關於政府擬加各稅凡各該省所未承認者一律移臨時門一層可於報告書中聲明之有謂本會既經取消特別會計歸普通會計則凡特別會計中所裁減者應增臨時門以便列入各有主張頗不一致經主席先後表決均未成立終照原報告書表決大多數通過再由主席聲明所有各科報告內容複雜未便一一朗讀表決可否由本席及理事按照議事錄再爲詳核即行報告大會衆無異議而本年度預算委員會遂可謂完全告竣矣茲將其總報告書先披露想亦閱者所欲先覩爲快也以下報告書原文

爲審查報告事案承大會於三月十七日以民國五年度歲入歲出預計書交付審查本會凜遵法定期限逐日審查查此項預算案政府提出之日按照會計年度開始期已逾八個月而所列歲入歲出全係客觀的預計不知其政策之何在依前者言不合預算之性質依後者言大失預算之旨趣實難認爲滿足但民國肇基以來惟有臨時參議院議決半年預算案一次其他悉任政府自由支配致使國家財政日陷困境國會負監督財政之責不得不及此挽救確立預算之基礎且六年度預算案何日提出尚難預料即令下月提出而兩院審查議決至少需時三月非至八九月間不能公布會計年度開始後之兩三月中所有一切收支將以本案爲依據審如是則本年度之預算案不特有成立之必要尤宜愼定標準以爲他日之模範本會審查此次預算案不敢視爲過去稍形輕率者職是故也今依院法第三十二條及本院規則第十八條之規定報告審查之經過及結果如左

▲第一審查之經過 本會承交審查後次日爲星期即於三月十九日開第一次審查會僉以本會此次審查預計書須先決審查方針始可入手分科審查衆無異議遂決定審查方針如左

（甲）對於歲入（一）審查某項歲入不合於國家稅性質及過於苛細妨害商業者一概列入臨時門以表示不承認之意（二）應追查民國元二三四年各項大宗收入究竟餘剩若干應編列本年度收入以免混漏

（乙）對於歲出（一）暫依臨時參議院所定軍額五十師團計畫承認爲經常費其餘列入臨時門以表示希望逐漸裁減之意（二）酌裁冗員及非法機關以節經費審查方針既決定即行分科審查閱兩星期而蕆事自四月三日接續開會逐條逐項逐目詳細審查先後開會共計若干次至本月二十三日全部告竣

▲第二審查之結果（一）民國五年度預算案應予成立 理由 本年度預算案雖無政策可言第爲第一次正式預算案不能不予維持故擬定如上文

（二）路電郵航四政特別會計應取消 理由 查交通部所管特別會計名義上既破壞預算統一事實上亦易滋種種流弊該部自有特別會計以來關於欵項之備撥挪移均屬完全自由用途之當否債額之多寡政府無從深悉財政部不能過問以致日積月久紊亂愈深本會爲謀預算統一及整理起見故擬將特別會計名義取銷仍以普通會計行之隸屬於財政部範圍內故擬定如上文

（三）凡經常門中應裁減之經費概列臨時門 理由 經常門中關於各項目所列經費本審查會認爲冗濫或浮支或係非法機關或反有妨害地方事業之發展應行裁撤者此種經費均列入臨時門一因年度將終二即表示不能承認並無六年度預算案立一標準之意故擬定如上文

（四）凡原案已列臨時門中又主裁減之經費暫照數列臨時門 理由 本會對於原案已列臨時門中之經費又主裁撤此種經費必無存在之理然本年度將終故所裁撤者暫照數列臨時門俟決算時再行詳核

（五）關於預算案歲入歲出無法律規定者應請政府速提法案送國會議決公布 理由 此項預算案歲入歲出全係客觀的預計並無正確之依據故人民對於國家納稅之義務不能確定即政府收入支出亦往往無法律以爲準繩實違反立憲國家確定人民權利義務之主旨故擬特定如上文

以上所列皆委員會之經過及結果所得之要點茲再將民國五年預算案歲入歲出經審查所得結果逐欵列後相應報告大會議決可也特此報告

●陰謀家之戰勝

▲總統被誘矣 （英文京報）

自第一次徐州會議得總統與總理憲法問題之尖銳的解決之結果而後政治上之陰謀家即謀排斥陳錦濤氏陳氏之被推翻即爲此輩陰謀家之戰勝此其意義今已漸爲人所知矣總統向主張中國按法律爲治而總理在滿清與袁氏時代曾居高位習於當日之專制制度人恒視彼爲此種制度之代表此制之要素即視國帑如主治者之私產而用之總理以爲在永久憲法未經通過之先按彼所操縱之制度實使總統居於有名無實之地位國家主治大權則應集於己身於是人咸擬之爲彼故主（宣統與袁氏）之承繼人而實施其制度之要素遂信彼亦爲於要素任意使用國家之收入焉

▲排斥陳氏之原因 陳錦濤爲財政總長不能承認此種要索之出於正當於是陳氏不能不去以聽彼能附從贊助總理者所持學說之人繼其任贊助總理之人現正謀於來年總統選舉時推總理爲元首而求達此目的須得相當之候補人應第二次國會議員之選蓋下次選舉總統或舉黎元洪氏連任或另舉繼任之人其權操諸第二次國會也而聯結國會又需巨欵此宗欵項惟有取諸國庫之一途動用國帑又須得一惟陰謀家命令是聽之財政總長然陳錦濤非其人也故不能不令之去該黨之於陳氏曾兩度謀排擠之矣第一次即攻擊徐恩元徐氏之任爲中國銀行總裁蓋出自陳氏之意也此計歸於失敗第二次即暫之使辭職否則將設法迫之此項恐嚇亦置之不理今次之賄賂案即前次恐嚇之結果也

▲總統與黑暗之勢力 設以上一說而確然則總統何以竟被利用爲屈辱推倒陳氏之傀儡耶蓋總統爲君子人不習於陰謀詭計宅心光明正大設非有世俗之規畫輔之必不免爲官僚派之陰謀家導入迷途總統之被誤導者屢矣今待過陳氏之不公不過爲總統無力與左右黑暗勢力競爭最近之一例耳陳氏之長財政係由總統提出總理與進步黨某某領袖曾屢提議將陳氏撤換總統曾堅執仍以陳氏掌國家財政於是陰謀家恍然有悟欲使總統撤換陳氏惟有以受賄或他種欺詐行爲控之之一法因先設網誘陷前次長殷汝驪（殷係寒士曾在滬賣書）再設法造作證據牽連陳氏入罪此種詭毒之謀吾人將來可以將其合盤揭露以饗閱者現時吾人惟論目前所得之證據足證某進步黨領袖實爲反對陳錦濤之賄賂案之主要製造人而已

▲政治上之催眠術 造作反對陳氏之証據先揭載於公言報與該報之英文部即英文北京日報以及京中一般利欲薰心之報紙拘拿陳氏之前數日此一般報紙已經揭載特別詳細報告指實陳氏之罪嗣陳氏於前星期六日在國務會議報告之後次日（星期日）之公言報與前星期一日之英文北京日報即載稱罷免陳錦濤之命令已經總統蓋印惟決定在查究此案事實之中暫不發表等語其實並未草就此項命令總統蓋印一說更屬無稽該兩報揭載該項報告之目的蓋欲告總統以民意望彼如此辦理也 旋更由該黨之議員於星期二日在國會要求總理出孤烈舉動重辦陳氏最後一舉使總統完全不能自主即派員查究此案之事實此輩陰謀家[illegible]其輔助之報紙立陳氏之罪據更於該報及國會中同黨之議員指示總統對於陳氏應出之辦法即以派員查辦之責任歸諸總統查辦員着手查究其情形於彼輩之盡職亦殊未引起判定之心理急率從事因以不完全之報告上達總統（蓋陳氏爲總統之人）於陳氏被控之罪應嚴重視之總統即以該項報告加批交付總理此事當由國務會議開議討論總理即謀得同僚諸國務員之同意決定免陳氏之職辦其受賄之罪矣

●李經義同意案之形勢

▲某派之複式黨略

政府提出李經義長財政就最近之形勢觀察大約可望通過國民系之政團如政學會益友社等近日對此問題雖未開大會然此諸派近日對於政權主張取恬靜態度除人格十分卑劣或於帝制有重大關係者外對於政府所提出之人不願過事挑剔李氏富於政治經驗當不吝予以同意此外中立各政團即屬於中和俱樂部亦大抵表示贊成惟有某會一派表面雖表同意暗中則反對甚烈昨日派人四出遊說運動反對而一方面則揚言益友社反對以爲歸罪他派之地步並聞今日衆議院開會時將有提出臨時動議變更日程即行投票而聞多數議員則以爲倉卒投票萬一否決將代他人受過徒使某派達其目的故不願於今日投票變更日程之動議或破否決亦未可知又昨探民友會方面本有反對之傾向然自經某派運動反對惹起反感乃亦表贊成之傾向云

●司法部駁覆齊耀珊之質問（續）

（一）原電第一項所陳之主旨本部前舉第二理由已予痛駁茲不贅惟本部並無以裁撤爲違法之言若謂裁撤違法乃指該省長之裁撤而言 該省長裁撤審檢所是違背司法部官制違背省官制違背大總統一月九日之指令及本部二月一日之指令

（二）原電第三項於本部前舉第三理由毫無所知故發爲無根之談不知審檢所既經本部呈准又復備案無所謂未經呈准而准其設置更無所謂未呈准而不令其廢止

（三）審檢所之設立既在獨立期內當時都督及參議會不受中央法令之拘束本部亦無從干預現在該省長若能主張與中央斷絕關係則本部對於裁撤審檢所亦將不能過問

（四）此亦不解本部前舉第三理由所致須知本部認定審檢所縱非全部成立之獨立期內然實係獨立期內所設立當然與滇桂等省一律呈請追認既無所謂欺蒙更無所謂溺職

（五）本部一月九號呈文明言追認獨立期內設立之各種機關質言之即從事後認可其機關之設立行爲爲有效也一旦發生效力之設立行爲不經明白廢止當然繼續有效此爲最淺顯之法理故審檢所之設立一經追認不經明令廢止當然永久存在本部所以主張審檢所不得擅裁正以其追認之後繼續有效故乃該省長不明追認之效力强評司法部以追認爲承認因而發生原電第五項之奇問所謂前提既誤全論皆非者也

（六）本部從未以追認爲承認前已詳述原電第六項純爲無的放矢不値與辯惟僅就該項內容言之亦大錯誤三年四月五日之教令今因有效豈本年一月九日之指令反無效耶嘗聞後令優於前令未聞前令優於後令至云一月九日之指令爲違反三年四月五日之教令則本部絕對無審查大總統命令之權不敢聞命原電又引官吏服務令載命令違反法令無服從之義務抑知官吏服務令第二條第一欵所稱僅指監督長官所發之命令而言大總統命令當然不在其列

（七）所謂司法獨立者乃謂審判與行政分立今審檢所既由專審員獨立審判謂之司法獨立誰敢非之至縣知事兼理檢察事務誠非完善徐圖改良豈可倒行逆施乃該省長之意若謂組織知事兼檢察官之審檢所爲破壞司法獨立我撤獨立審判之審檢所爲樹司法獨立基礎究竟司法獨立作何解破壞司法獨立又作何解還以請教該省長

（八）本部謂審檢所在所必裁者以其制度尚非完善也而仍主張緩裁者則以司法機關於人民利害關係甚大紛更太甚殊有害司法之尊嚴及其威信亦非所以便民況地方分庭組織法及縣司法公署章程不日議定更不欲多事紛更致他日改組時多一番周折也

●奉天軍警小衝突

▲所員逞威 ▲馬弁晦氣

奉天警務處長王永江自中央警務會議畢後回奉仍在處中辦事將其籌畫設立派出所裁撤站崗之政策積極進行並將歷年任警區辦事各員一律更換其所錄用之司法課員及看守所員平日於案犯動以非刑逞其淫威茲聞本月十六日有五十四旅馬弁某因廚中需用柴草遂便衣赴柴市購買爭論價値而與柴主口角適處中有探警某亦在柴市將兩造帶入處中並未傳訊令入看守所暫候該看守員與某探警竟將馬弁弔起非刑痛毆該弁受刑不起遂以姓名職業告

天下馳名 生精丹 藥 淡之聖
賤價不致誤定價每盒二元每打拾元三盒五元外埠函購郵政妥速各種靈藥批發十元七折總發行所上海天外天底小花園隔壁永壽大藥房白

第一家
江家田世界內外臨症診藥二十一年見多識廣近來研究好藥精益求精秘製咳嗽茶葉二盒一元又有喉生精丹肝胃氣痛丸調經白帶丸立好白濁丸遺精丸橫痃退腫丸小便下疳散痔瘡丸角風痔漏各種靈藥百發百中各埠如郵局匯來郵票同件妥速 南京 浙江路 天外天底 小花園隔壁

浙省議會臨時會紀事（十八）

昨日（二十四）省議會開第十八次大會上午八點鐘報到議員九十三人政務委員出席者四人秦議長主席 陳鐘祺動議更議事日程先議第十一案浙江省民國 六年度省地方歲出入預算書（歲出內務 財務 教育費二讀歲出實業費及歲入三讀）乘贊成財政股長 馮良翰報告關於內務費中經大會決定重付審查各欵之結果第一欵 省議會經費各項數目較五年度並無增減第二欵 警備隊經費據政務委員報告省長已派員各處檢查另行編制一時無從削減第七欵 貧民工廠第八欵 貧兒院經費均較五年度有減無增第十三欵撥還各屬地方固有公益費照五年度預算案列入丙 貨物附加稅未辦之前各屬已向各捐局撥有經費與辦公益事宜事屬固有費歸外銷且與歲入之欵有連帶關係故無可削減臨時門第五欵第六欵第七欵均 改正官廳原案之名稱以上各欵審查股主張如此大會如有增減變更之主張請公決 蔡和鏘主張即開二讀會逐欵討論祕書長舉誦內務費歲出經常門第一欵 省議會經費由秦議長說明本會廳需修理會場房屋及增設軍用電話各費之必要雖間有反對然結果仍添列修理費五百元電話費六十元第二欵 警備隊費暫列 一百萬元俟將來議決警備隊編制法及能遴部准移歸國家費支出後于決算期內或再開會期中再定去留其餘雖有討論亦不過整理名稱略有修改而已內務費二讀上午完全通過時至十二點鐘振鈴延會午膳後各議員紛紛報到於一點半鐘接續開議 舉行歲出 財務教育費二讀財務支出門最爲簡單 王倬 吳文禧任鳳岡等主張除將歲入門附加稅徵收公費每石征洋一角二分之費免除以蘇民困並將所需徵收公費增列財務歲出門支出外餘無更動接讀教育費歲出門照官廳原案增列公衆運動場附設通俗圖書館經費一欵 王廉反對審議會之結果將甲種 工藝學校維支九千元改爲四千元說明煤價之貴非得回復五年度之豫算不足以維持工藝學生之前途 陳鐘祺秦稈主張削減甚烈遂付表決在席議員七十九人贊成審議會之結果者祇三十二人少數仍照原案列九千元討論至第三十五欵補助 私立法校經費提出修正者 胡壁登臺陳述 私立法校之狀況現在學校祇有七八人公家補助佔大之欵斷難容忍主張削除正欲請大會討論議長報告不足法定人數即延會

浙江官場現形記

▲吹牛之秘書 ▲鴉片之廳長 ▲楊梅之姑爺 ▲張昌慶不願受骯髒氣 ▲朱觀光視一錢如命

曹元鼎在江蘇命墳淮安兩縣任內迭次被控 郟根已立不定矣適齊耀珊長浙遂 毛遂自薦包辦疏通省 議會遇事不反對齊受其欺既 委祕書又兼委省會工程局坐辦不料此次彈劾案發生曹自知馬脚敗露 威逼某姓抽回 項際虞提出案然提出者不一人若 胡禧昌若盛邦彥曹無從消弭乃在 聚豐園連請各議員求不通過無如到者寥寥仍屬無效 齊終日大駡曹之吹牛曹近日覺不敢見 齊之面省署既有 馮祕書長學書齊不信任又設總核一員非駐非馬係沈政務廳長推荐 王士衛充當（王在湖北與沈有私誼）王素有煙癮署中不便開燈到差時即將家眷帶來住於公署隔壁時常回家過癮始到廳看稿 財政廳長張稻生常吹牛云大總統 齊照岩均是先文襄一手提拔之人此次照岩保我長浙財廳我以 照岩之進退爲進退又外間傳該廳長與南京妓女名大喬者感情極厚前日 大喬來 遊西湖由廳長之兄修甫作伴云 齊耀珊平生最怕是其壻于某其中情形未便宣布于素 患楊梅人皆以楊梅姑少爺呼之日前于忽來浙齊派王某招待每日引至江干拱宸大嫖大賭不及十日揮霍已 二千餘金皆取之 齊耀珊槖中 嘉興知事張昌慶係一候補道尹此次到浙原由徐東海 介紹並慫望甚奢而 齊耀珊僅委以嘉興縣缺已大不滿意然一班候補知事中已爲之眼紅涎垂此次檢艷 平民案發生省中委查紛繹於道 張昌慶今日敷衍這個明日敷衍那個手忙脚亂心中大不舒服聞即擬提出辭職不願受此骯髒氣然一般附羶逐臭之夫則 恐慌殊甚力勸張昌慶勿發脾氣云 慈谿縣知事林觀光前日由甬返慈在甯波 站購買 車票因小洋貼水相差銅元一枚與該站長大起衝突相持不下謾罵之後幾欲用武有某客婉告站長以林係慈谿知事始忍氣退讓而羣嗚呼一民牧而爲一銅元與人爭鬧體統何在或曰林某本一錢如命者也亦何足怪哉

哈埠之禍水種種

年來哈埠商務極爲發達而地面上之 禍水亦日深一日試舉其最酷烈者略誌如下

▲鴉片 禁烟期滿內省烟苗早已斷絕根株卽上海租界之烟店土莊亦均一律 歇業乃哈埠竟與內省成一反比例 租界內之烟館仍密如蜂房華界中 如某會某貨莊開燈供客者亦不勝枚舉至於烟土每日之 輸入更如百川之匯海其 來源正未可量也類別之有三（一）大土即印度土省 外國藥店所販運各藥店特派專人常川駐守俟其將烟製成細末裝入玻璃瓶內冒充藥品而來大瓶約重八錢每瓶售光洋十二元小瓶約三錢七八分每瓶售光洋六元亦有將土製乾研爲細末裝入瓶中以運入者大瓶重一兩售洋十二元小瓶四錢七分售洋五元凡係上等烟客多購此吸食焉（二）紅土卽紅皮子又曰紅包子係台灣與朝鮮所產 半係日人私自運入者（三）邊土係 五站沿邊所產此土輸入者 多流毒最廣 蓋俄人招致我貧民前往 沿邊 種植者北滿烟禍因以大熾民國三年冬駐京俄公使忽向我政府要求訂立烟酒互禁各約此約成立（五年九月九日實行）我國雖大失敗（係經濱江道尹季鴻議與俄領等訂立者僅與人訂一禁酒專約對於禁烟事宜一字未提該約全文曾詳於去年各報茲不復贅）然去年俄境所種鴉片實減少几不料 東甯縣某墾局去年招烟民種植鴉片中俄棘手之交涉復由此而起我之烟禁亦由此 大爲破壞俄人以此藉口又將地畝租與我國煙民大種鴉片每晌租價光洋六十元現正預備播種由雙城子起直至三岔口云

▲嗎啡 自我國實行禁烟以來日本人見嗎啡業有利可圖沿街設立藥店統計租界華界此種 藥店不下三十家且無一不以藥店爲名而專以消售嗎啡爲 正當營業其銷售之策係買者以錢放於櫃台之上藥店即按其錢數之多寡予以紙包包內卽係嗎啡雙方各不發言一日之間每家均售百元上下等社會受其毒者有如恒河沙數 近數日間江沿一帶 死者枕藉皆受此癮嗎啡營業者之賜也

▲紙烟 紙烟之害烈於鴉片人盡知之而哈埠本年 一二三三個月間中外各種紙烟竟至 消售二百八十萬元之鉅爲其詳有如左表

（種類）	（光洋數目）
英美烟公司	三五〇〇〇〇
協和貿易公司	二七〇〇〇〇
南洋兄弟公司	三八〇〇〇〇
俄國烟絲及紙烟	六六〇〇〇〇
中法公司	六〇〇〇〇
日本各種紙煙	一〇〇〇〇〇
（合計）	一八二〇〇〇〇

▲流氓 近來哈埠市面發達而爲害地方之流氓亦愈多然同是流氓又有高下之分 高等流氓專與各旅館勾通一氣 以摶噬往來行旅 如旅客至店携帶錢財必須交櫃館主見客有錢即詳詢其姓氏里居何來何往欲營何業一一訪畢 暗告各流氓 流氓或僞爲同鄉來訪或僞 充行人與之鄰居一經晤談即行請客以後遂視客人之所好而投之 或賭或嫖或吸鴉片 或暗地栽贓或僞裝警察拿賭捕烟種種手段隨時變幻必俟其囊而後已行旅被其害者不可枚舉至下等流氓則 多與野鷄房息息相通 哈埠野鷄棧與本與小說上所說之賊店無異 專以摶噬勞動界爲業 凡勞動界人赴俄境及至江省各金廠者哈埠乃其必經之路一經誤入 輕則傾囊 重則害命 每年拋骸九泉之寃鬼即罄南山之竹亦不勝書然皆此下等流氓階之厲也

現款運省並非陸督請來

日昨廣海兵艦由港運載現洋 七十萬來省一事外間傳謂 陸督軍此次北上係因粵省 軍政各費積欠既鉅 而台灣銀行借欵除實僅得一百四十萬 斷難濟事因力向中央磋商 補救辦法中央以陸督所請自是實情因特令香港分行就近撥出毫銀 七十萬由廣海 兵艦運載來省以爲規復中行之用此事外間無不以爲陸督向中央力請所致茲經本報特別調查此項消息 全屬謬誤 查此次台灣銀行借欵 三百萬除扣抵舊欠及扣折外實得 一百五十餘萬 俱係香港紙幣中國粵行收受後深知省垣市面銀根不甚充裕恐一旦將此百餘萬港紙 散佈市面吸收現金則金融必 隱受牽動而 紙水低 折自在意中在銀行方面未免吃虧於是由 馮嘉錫貝祖詒兩行長議定辦法派收納股股長李蓉舫於前星期携港幣 一百萬赴 港換省毫此欵計分兩批運省第一批先兌換 二十萬於十二日交 播寶港輪 運省第二批即廣海兵 艦所運之七十萬於十四日運省該輪係於是早九點鐘離港以下午六點鐘抵省停泊天字碼頭乘夜由官廳派兵護押運入中國粵行 餘十萬則由李蓉舫另日親行帶省此欵與台灣銀行借欵是二是一 外間所傳 陸督軍向中央請欵政府電令港行撥付者乃全屬子虛去年因粵亂事中國粵行停閉該行人員避港於跑馬地黄泥涌二十五號別設一駐港辦事機關亦與粵行是二是一並非正式分行且又安有如許鉅欵存儲苟有之亦何勞陸督軍之請撥明眼人當能見之港地禁用省毫紙水較內地略高故專輪赴港兌換至港政府禁銀毫出口則係照禁港毫而省毫則在弛禁之列云

地方新聞

▲蘇州▼

●關提欺詐案犯

住居胥門花街巷之王涵之前年因僞造房契詐欺學士街某漆盤店銀洋事後察出破錠迭次交涉王被控縣署年餘始終畏罪避不到案業經原告偵悉王涵之避居無錫縣署承充司法收發處主任日前特赴吳縣公署呈請咨緝歸案究辦孫知事照准後立卽備文咨請無錫縣知事將其先行撤委解蘇訊辦聞王氏得悉情形現竭力請託吳縣司法科員王某從中設法希圖不加追究俾得逍遙法外未識能否如願姑誌之以待續探

●警廳會議

警廳崔怡庭廳長昨午特柬邀朱鎮守使趙水警廳長高等莊王審檢廳長蘇旅長劉禁衛團長方憲兵營長孫知事等八人在廳會議散席已鐘鳴三下矣

▲松江▼

●自治員藉土詐財

泗涇鄉富戶馬九成夙有烟癖日前向販士朱某購大土一只議價未成該土先存於馬宅事爲地保趙虎濤所偵悉突入馬宅取其土交於自治委員張秋田張之黨羽聞聲奔集當卽私議嚇詐虎濤轉告馬九成謂出洋二百元卽可了事並另出五十元可爲汝代交區員劉菊坡則劉亦不至有何苛究云云馬以遲來屢次因烟受損小心惴惴卽遵命交出張等得錢後卽囑同黨汪某先取五十元代壽劉區員詎該區員以任事伊始不便卽取當卽面拒不受汪某退後同黨許某又去代壽聞亦拒絕張等反覺不安且區區二百元不足周濟多數同事不得已又以自治委員名義再向馬九成索一千元現馬尚未交付內部爭財亦未平息惟張等已將此二百元變作旅費搭車赴滬乘機看高等小學運動會自喜爲僥來之福云

▲無錫▼

●捕獲迷途盜匪

楊亭鎮航船由城開赴鄉間行經楊埠鎮忽有匪徒多人上船大肆刦掠刦去洋五十元呼嘯逸去翌晨有匪徒三人因迷失路徑徘徊道途鄉人見而生疑以爲必與航船刦案有關卽糾衆兜捕匪徒見來勢可畏卽出手槍發射擊傷鄉民一人旋由鄉民拘獲二人惟持手槍者之匪徒仍被漏網鄉民解縣將二人至受傷鄉民則送普仁醫院醫治矣

▲衢州▼

●三衢之福星

衢邑爲浙東上游萬山重疊水陸交通尤其不便故其地所得之風氣較諸浙西爲獨後據舊制衢州一府統屬五縣土地腴沃尤多荒蕪若以興辦實業則農林畜牧無不咸宜數十年來徒以提倡之人卒乏其利於地府聞者惜之茲有該地志士汪君志莊力圖振作曾於去冬邀集同志創辦地方慈善實業凡可以牖啓民智澤惠鄉里者無不竭誠進行浙東萬家因是有福星之譽日前親至上海調查一切並與海內各界互商聯絡進行之法現已遄返珂里着手一切本地報紙皆以一親議論丰采爲幸云亦可謂吾衢絕無僅有者矣

時評二

●奇電（湘君）

▲李經羲之財政總長提出於參議院後各政團態度之表示一入滬上報紙乃大相懸絕據本報電聞益友社尚未開會議決而某報之電乃謂益友社議決一致反對奇哉

▲益友社之反對與否吾人姑置不問惟某報之電適從何來殊令人捉摩無定益友社之態度只一而某報岐而二之深心密意可畏也哉

民國日報

美術画
名人画

民國六年四月廿六日
第五十三號

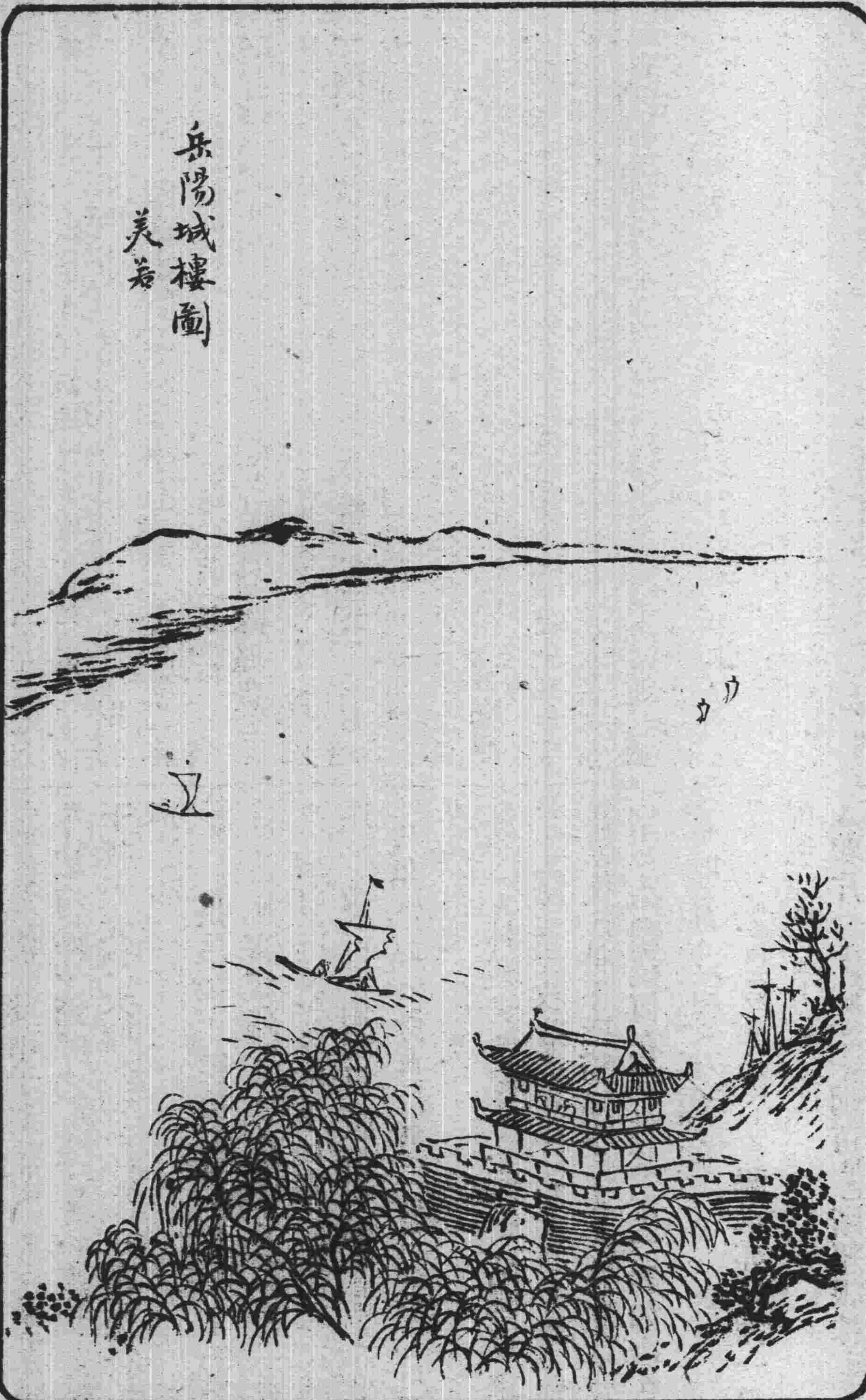

兩腋
西
立愈

兩腋狐臭天賦尤甚凡男女
患此症者極惹人厭傳染尤
女離閒夫婦寶貴終身缺
點此藥係西藏法國秘製本
力能透進毛孔祛除臭氣
購取採用即可斷根用法

歡迎投稿

（甲）時人佳作
（乙）學生成績画
無論古新画法一律歡迎紙張宜擇堅潔尺寸照本報每幅大小圖画宜濃墨硬鈎不得渲染烘托便以石印如要將原稿寄還未函書明地址一經登載如命完璧

本報圖畫部啟

新世界請看印

簫引樓傳艷

小鳳

畫師女

長安畫師郁玉珩擅太真出浴小憐橫陳之作
錦衾初展縠裙未御酥肌融玉菽乳點丹從
倚徘徊儀態妖曼女瑩之記洛神之賦文心畫
韵嬈呂美已夫人早喪妾豊樂坊琴孃纖腰
約素鬟髮垂雲眉眼無異常產體態乃如漢
家宛央殿內人玉珩打稿輒投琴娘入複室嚴局
鏑強弛其褋琴孃不能拒則藏笑掩映却避於珠
箔繡闥間日色上窗其人如寵榔嬌花旁妍側媚

民國日報

小說画
小說

民國六年四月廿六日
第五十三號

而玉珩畫稿成矣既成為補長眉秀靨投長安
市上莫不神往心醉曰郁畫師絕技哉久之玉珩
琴娘乃視若常課琴
娘有女曰小琴嬌態
何上如司花女夫婦
愛之如太冲之賦已
女年十三四姿態映
費除是罰后宮中刻

玉人未堪比其芳潔頎態態猶故見爺娘日必避人
入室時舉以詢

支羅補腦汁

補腦汁功尚補腦生血固元培神
先天不足血分虧虧房勞過度本
元薄弱操作勤勞
精神疲倦者

天蟾舞臺　三月初六夜演

開設二馬路新新舞台原址電話三零二七

每逢禮拜三六禮拜日准演拿手好戲全體藝員一齊登檯

夜戲價目　特別　大減價　三層注意一角　頭等二角　特等二角　頭等正廳四角　特別官廳七角　特別包廂七角

謝月奎　余瑞廷　王益芳　李桂祥　小楊月樓　△△小菊處　梁小樓　林樹森　小如意　明月圃　陳嘉祥　李春棠　王子和　△蓋叫天　△芝山　李德　趙君玉　小月雲　何山　△△馮志奎

盤河戰　珍珠八賈家樓　三十六友　進宮　二陰陽河　十　杜十娘　四杰村　牡丹亭　新長板坡

新舞臺　三月初六夜演

本舞臺南市電話二百二十號北市電話三千四百九十一號

北來車輛直達本舞臺免查捐照日夜開演文武藝員一齊登臺准演

夜戲價目　二等一角　一等五分　頭等三角　特廳六角　特別七角　月樓八角　花樓每間六元

曹甫臣　潘海秋　張順來　宗元奎　趙文連　夏月潤　毛韻珂

潘月樵　張德祿　毛韻珂　劉文臣　周鳳文　夏月珊

四川奇聞　全本明末遺恨　金錢豹　頭二本勿看出

大舞臺　三月初六夜演

價目　大減價　二等三角　正廳三角　三層二角　包廂二角　特別官廳五角　特別包廂七角

小寶義　佳佣　王又宸　賈碧雲　楊瑞亭　王又宸　姚俊卿　醉梅　趙如泉

八義圖　白水灘　十八扯　請宋靈　陵碑　全本李　刁南樓

丹桂第一臺　三月初六夜演

夜戲價目　注意八角　特別花樓六角　特等官廳四角　頭等包廂七角　上層四角　正廳二角　頭等二角　三等二角

王予倩　歐陽予倩　侯雲峯　高百歲　三麻子　小麒麟　高百歲　歐陽予倩　麒麟童　汪笑儂　三麻子

雙跑馬　二本虹霓關　虎村　琅琊林宴　貂蟬　鐵公雞　三本武家坡　獻地圖

笑舞臺

英租界廣西路中　電話三五一五五

價目注意　夜戲　二角　四角　五角　六角（頭等正廳　特別廳　特別包廂　包月每位）　日戲　一角　二角　三角　四角

三月初六夜准演好戲　杜十娘　前本　後本

奉送 人造棉花講義 上海

人造棉花秘訣乃鄙人由化學中研究所得發起明德造棉廠以補天產之不足家造之法復經實業製一再討論稻草桑皮蘇皮造棉之法及舊棉翻新并製造藥水棉花等詳細備載現為振興實業起見特印二千份為限奉送熱心實業諸公如蒙索取請附下一分至三分郵票三角鄙人收到郵票之後卽將詳細完全講義寄奉如有不明之處可用函詢如不能造棉將郵費奉還函授面授一目了然送完二千份後仍政講義費洋二元望諸公速來索取為荷上海閘北蒙古路德安里錫字一百八十一號明德事務所啓

英大馬路望平街斜對過　金銀首飾公司　聯生　閨閣飾品

世界工藝日漸開通凡百公司亦崇尚奇巧本公司一應出品無論金銀首飾珠寶鑽石玉器來其工作之巧有驚人奪目由粵東師聘故開張以來中西士咸為歎賞今屆春令閨閣需用裝飾西法精緻鑲嵌諸品有從事倚重大宰鐫刻隨便觀覽公司即予言之不謬也

聯生公司披露

泰西大藥房

品美無物不備凡具無衛生藥品裝潢功效則靈驗異常效驗卓著

軍營醫院外科產科應用一切刀件藥物定價比他家克己香水香皂香油香粉尤為精美足備女界之採擇近又新發明

清血避毒丸一種為專治花柳梅毒風濕諸症之聖藥發售以來

備以明功用故銷售尤為發達其餘各藥另詳藥目仿單門類繁多不及君豪購服請至英租界抛球場三馬路口本藥房採購無任歡迎

本藥房開辦多年向持穩健主義不敢稍涉浮誇致蹈空言不實之通弊幸蒙各界人士所深信去歲將營業部遷移後力求擴張以期普及並以供採購并聘有醫藥專家研究良方自製各種原料藥物醫療器械及學用品照相材料化粧各種家用

營業部謹啓

民興社

法界三洋涇橋　歌舞臺舊址

日戲特廳廂二角　夜戲特廳廂五角　電話三一三〇　手巾小賬分文不取

三月初六日戲　珍珠塔

三月初六夜戲　社會照妖鏡　果報錄

上海第一游藝場　新世界

英界大馬路泥城橋　盤梯二角　電梯三角

樓下書場	樓下影戲場	二層樓	三層樓書場
曹少堂（宣卷）二點半至四點　七點半至九點	髦兒戲　二點至四點一刻　七點至九點一刻	女子新劇　三點半至五點半　七點至九點一刻　九點半至十一點半	趙稼秋　夏蓮君　張少蟾（四音聯彈）二點至三點　七點至八點
劉玉長　李品發　盧湘卿（大鼓快書）四點至五點三刻	影戲　四點半至五點半　五點三刻至六點三刻　九點半至十點半　十點三刻至十一點三刻		謝品泉　玉蜻蜓　三笑　三點至四點　八點至九點
邱聘卿（三弦拉戲）九點至十點三刻			謝少泉　落金扇　三笑　四點至五點　九點至十點
皮恩榮　韓享斌（雙簧）刻			吳小松　描金鳳　五點至六點　十點至十一點
			吳小石　白蛇傳　六點至七點　十一點至十二點
			張棣筱（改良灘簧）十一點止

邑廟豫園 勸業場

△游藝時刻一覽表▽

下層　影戲　日　三時半起至四時止　四時三刻起至五時三刻止　夜　八時三刻起至九時三刻止　十時起至十一時止

髦兒戲　日　一時起三時半止　夜　六時起八時半止

劉鷹順　戲法　十一時至十二時止

二層樓　華子卿　宣卷　日　一時一刻起三時半止　夜　六時三刻起八時半止

謝鴻飛　吳玉蓀　三笑　日　三時一刻起四時一刻止　夜　八時一刻起十時止

鄭少賡　五趙稼秋　音張少蟾　聯彈夏蓮君　大套琵琶　南北小曲　蘇灘　日　描金鳳　玉蜻蜓　五時一刻起八時半止　夜　雙金錠　九時起十二時止

三層樓　鳳鳴社　女子新劇開演時刻　日　一時至三時半　四時至六時　夜　七時至九時半　九時半至十一時半

四層樓　天津班　也是娥　桂孫　金台　蘇灘　趙小卿　小菊仙　趙月樵　吉祥　趙翠蘭　文明　宋桂芬　富春林　大鼓　時調　雙簧　日　一時起三時止　三時起七時三刻止　夜　八時起十一時半止

上午十一時前　價目　電梯二角　盤梯一角　上午十一時後　電梯三角　盤梯二角　上午七時前　減半　券中茶每客五角　優待大餐　頭等五角　一元　每客五角

北來車輛免查捐照　南北線電話一百三十七號　四千四百六十九號　請定門券奉送客票

繡雲天

在四馬路大新街口　電梯三角　盤梯二角

二層樓商場　百貨俱全　四層樓彈子房　電話下四千〇九十六　上四千九百七十二

現又加添無錫黃埠墩水景一座花樣翻新

初六日日夜戲目一覽表

女子新劇　日演　計中緣　夜演　後本　玉堂春

電光影戲　今天准演　開口影戲

羣芳小京班

日戲　熊義芳　楊慧芳　章桂芳　蘇恒芳　吳蘭芳　陳奎芳　廣永芳　太平橋　鍘美案　請醫　一枝桃

夜戲　周雲芳　小申童　楊慧芳　章桂芳　吳蘭芳　黃永芳　陳奎芳　南陽關　花園贈珠　法門寺　蚆蜡廟

初五日起請看英國新到

狗頭魚身怪物　請看

本公司不惜巨資特往英倫購到狗頭魚身之大怪物一隻長約七尺聲如雷鳴游泳水中目光閃鑠能語人意性極馴良為海上從來未有之奇觀世之好奇者不可不來一擴眼界也此佈

少年之好模範

講做人求學者注意　有好學之青年者恩物

出版廣告

世道日皐人心不古而一般幸幸青年日流於放蕩邪僻浮佚驕奮之途蓋無嘉言懿行之書籍以陶淑其性情感化其趙向所致上海黃苦心君有鑒於此特編此少年之好模範文字滲顯記載詳確係先哲躬行實踐之事頗易效法讀之可以修身叢德振作精神成功有用人物想研究人學之好青年必以先睹為快每也册祗取印本實價大洋二角另購不滿洋者可用郵票代資不折不扣（寄費任內惟郵票須半分至一分）寄上海縣前吾圖路三十二蠻青年修學會黃望平君或上海簽文義路一千七百九十號耀愛棠君書印無多購請從速

留心假冒　咳嗽茶葉

二匣斷根　二匣斷根　二匣斷根

▲咳嗽而得良藥○三日可愈○有經旬累月不愈者○非咳嗽之難治○乃藥不對症也○本乃房咳嗽茶葉○祖注氏家田五世治傳良方○每年老愈咳嗽○男婦難幼○雖更僕亦診數○往往就醫力治○而不見效茶服本藥房咳嗽者藥爾盒而即愈方○真所謂郎頭也○氣殺名草中○○故好事郎君咳喧傳本藥諸之○嗽茶藥有房氣○其實並無仙氣一不過治咳仙節○等對症良嗽也認每洋兩盒藥請路明三馬路○江壽小花園隔漸永誤大藥房應壁致喘或咳嗽氣不哮另痰多吐血急久個有咳嗽膏已一穴一元常貼藥盲一上月吃止膏丸吃盒一元分咳日二夜服元嗽四葉二盒一咳一茶分海夜煎元急盒肉論貨一吃發兔華永十年切年物能洋達斷念不包還單每樣根料鹽元料一雙二元

哈蘭士醫生秘製內服聖藥　六〇六

花柳毒門　有清血解毒之能　風濕骨痛　有祛風理濕之效　瘰癧瘺疽　有內消外化之力　癬疥惡瘡　有去腐生新之功

價目　每瓶大洋一元七角半　每打十七元五角

外埠諸君如需此藥可就近向當地各大藥房囑為代購更較妥速

補血生精止咳化痰　人中寶保肺漿

功能補血健腦壯陽保腎調經種子平肝止帶養元培陰固氣如見效定立服大瓶二元小瓶一元凡患乾咳急喘痰氣瘡瘵肺痨風嗽傾喉啞燥咳此等症服之大見奇效

總發行所　上海石路中四馬路口　太和大藥房

總經售處　英大馬路同濟大藥房　電話四九二一

▲本埠經售處　四馬路▲中英藥房　北四川路▲同濟藥房　河南路▲泰西藥房　棋盤街▲美華藥房　五馬路▲中外藥房　寶善街▲華美藥房　三馬路▲大陸藥房　麥家圈▲大生藥房　棋盤街▲立成藥房　十六舖內如意里口▲英美藥房　▲各埠藥房均有經售

本埠新聞

◎高審廳改判陳案兇犯之大黑幕

陳案兇犯許(國霖)宿(振芳)近由蘇高廳改判一由死刑減爲無期徒刑一由徒刑十五年減爲十二年輿論咸極不平乃該廳近亦因此發生風潮刑庭長邱祖藩檢察官江忠章均因此案提出辭職書經高廳長莊景珂以廳令挽留二次邱章能否允留尙未可知至其辭職原因並非良心發現實有黑幕在內蓋本案未判決前由某方面人代爲運動而法庭方面則由書記張鼎高挹羣二人接洽張直向廳長申說莊既允諾以外間風聲甚大立迫刑庭長即日開庭宣判以致當日情形極爲詭祕既未先期公布亦未通知被害人之家屬及各證人使之到案旁聽而此中所得最多者實爲張鼎廳長猶次之刑庭長與檢察官則僅略爲點綴而已(或謂並無所得恐不確)事後邱江以淸議詰責外間爭謂其收受巨賄而自覺太不値得遂憤向廳長辭職近風潮猶未息以萬目睽睽之案而法庭竟演此種黑幕眞可歎也陳先生家屬及友人偵悉情形均極憤慨擬即集議對付方法云

◎赴日運動員今日啓程

二十四日青年會開會選取運動員赴日參列遠東運動會已選定潘文煥君爲擲鉛球及網球兩項之代表嘗第一次遠東運動會在小呂宋舉行時潘君爲十項競技之奪標者其擲十六磅鉛球能達三十四英尺現在世界最遠之度爲三十五英尺三寸又二分之一潘君於本國網球運動亦曾獲勝數次前留學美國密乞干大學時爲校中運動隊之一員又將爲此次赴日運動員醫事顧問之高君今日可望到滬彼亦將參列於擲鉛球競爭中國南部代表員已於星期一日到此共四十六人暫寓海軍青年會在該會場地練習排球運動見者嘖嘖歎美又香港游泳員五人亦在該會預習大博好評華人青年會定於今日(二十五)下午在該會開歡迎會聞排球隊及游泳隊再將嘗來一顯身手上海及南部諸代表定今日乘日郵船春日丸起程二十九日可到神戶再改乘火車至東京其領袖人物爲張伯苓(天津南開學校校長)趙國祥(橫濱中國領事黎總統所派代表)黎明德及郝伯陽(隊團幹事兼書記)諸君該團東京寓所爲華人青年會外國教師及同行友人將居於該會附近各代表之正式制服爲白色汗衫胸前綴以五色國徽其每一隊欲另設特別徽幟亦可除高君外隊員之飲食將由西萊君管理之上星期六在滬江大學預賽中四次奪魁之南洋田徑賽好手李大星及半英里賽跑奪標之南洋張孝安南君昨據該代表團名譽書記柯洛克君宣言均不克赴東預會李則其父不許伊去張則須專志讀書云東部代表不少此南健將恐減色不少屆時田徑運動須恃北部代手勝北部選手於本月二十日在天津預賽選出比較東部似高一等也廣東球隊現與某校之排球隊日事練習香港足球隊則與某校相比試香港游泳隊在青年會游水池每日習練二次昨日午後歡迎會唐紹儀君以遠東運動協會幹事部部長之資格正式致歡迎詞唐錫廣君代表華人青年會演說四時四十五分閉會而廣州排球隊將先於四時許與某校隊員爲一度之比賽今日起程赴日者共五十六人內運動員五十二人並隊員幹事郝君及醫事顧問高君(亦須預賽)又南部運動協會代表三人於上午十一時三十分由華人青年會出發華童子軍整隊歡送至日本郵船公司碼頭上船午後一時三十分開行云

▲又寰球中國學生會昨日下午舉行歡迎會來賓齊集後即由主席朱少屏君致歡迎詞旋請麥克樂君演說大旨謂中國此次赴日遠東運動會以球隊及游泳跳遠三項必可奪標而歸次張士一君演說謂吾國少專門體育學校諸君此去當採取其所長而補吾之不足俾將來組織一完美之專門體育學校於國內云次李登輝君演說宜注重國語以免南北運動員有不能直接交譚之弊扁畢由運動員代表答謝復以茶點而散

◎道屬高小聯合運動會第三日紀

昨爲滬海道屬公立高小學校聯合運動會開會之末日各校運動員比諸前兩日精神更足與緻亦佳各校依照預定順序逐一競賽畢由王道尹擇尤給獎並勗以勉詞全體攝影奏樂閉會茲將是日運動順序照錄如下

(一)開會(奏樂)(二)賽跳(四百四十碼)各校選手(三)拳術上市立萬竹乙商(四)國技松縣立第二高小(五)跳遠各校選手(六)拳術松張澤鄉立第一高小(七)替換賽跑(八百八十碼)各校選手(八)拳術上陳行三林楊思鄉立高小(九)國技上縣立乙農(十)國技上市立養正高小(十一)跳高各校選手(十二)八段錦崑靑嘉乙農(十三)拳術實縣立第一高小(十四)休息午膳(十五)開會(奏樂)(十六)擲鐵球各校選手(十七)國技松縣立第一高小(十八)撐竿跳各校選手(十九)技擊松縣立第四高小(二十)技擊松縣立第五高小(二十一)跳欄(一百二十碼)各校選手(二十二)拳術松縣立第六高小(二十三)拳術嘉縣立第一高小(二十四)拳術崇縣立第三高小(二十五)賽跑(百碼)各校選手(二十六)拳術嘉縣立第三高小(二十七)拳術南縣立第三高小(二十八)童子軍(遊技)上縣立第一高小(二十九)技擊奉縣立第四高小(三十)八段錦上市立梅溪高小(三十一)給獎攝影(三十二)閉會(奏樂)

▲以上各項運動至下午四時始畢當經評判員核定分數報告優劣此次總分數平均計算以上海縣立閔行乙種農校爲最優勝上海縣立第一高等小學及南匯縣立高小第一小學即由王道尹核明分數給予金銀獎牌以示鼓勵松滬盧護軍使亦製備金牌數方及敎育物品當場贈予競技優勝之學生陳時傑等其學校運動最優者由王道尹製贈綢質優勝旗一面尙有道屬十二縣知事公製銀杯一只交道部工業專門學校製備銀盃一座亦贈予最優勝者以上三種均爲上海縣立乙種農校所得至道視學所製優勝旗一面爲上海縣第一高等小學所得云

▲又南匯第一高等小學來函云運啓者此次道屬運動會各種評判甚不公允本校對於賽跑本爲表示平日成績起見不敢別有希冀優劣勝負自有公論故各種獎品概不受領大報主持正論必有記載恐未明晰特此奉聞此請民國日報主筆先生大鑒南匯第一校啓

◎粵僑電請免加沙田捐

粵東沙田加捐案粵民以粵籍僑民公舉代表鄧君[illegible]何[illegible]葉[illegible]黃亮疇陳匡一五君代表入京請願求免業乘廣大輪船到申昨本埠廣肇公所召集旅滬粵僑會議並由代表諸君出席佈告情形當經公議以事關梓桑民食即電懇國務院參衆兩院請免加捐茲將電稿照錄於下北京國務院參衆兩院公鑒粵東擬加抽沙田捐一案查粵省各捐已極繁重若田捐再加穀價愈貴民食維艱田民同受其害斷難勝此擔負現粵民公舉代表赴兩院請願務乞俯順輿情議免加抽以蘇民困全粵幸甚上海廣肇所公叩漾

◎徐國樑竟有升官消息

淞滬警察廳長徐輔州前日奉江蘇齊省長電傳晉省商權要公今已回滬聞徐廳長奉電赴省之原因實由浙江齊省長楊督軍迭次電商將徐升任浙江警務處處長兼省警廳長之任以故徐廳長已訂定本月杪請假赴浙接任並請江蘇齊省長委任本廳總務科科長趙殿英暫代廳長之任云

◎違法軍官僅記過了事

高昌廟協大鮮肉店主嚴明生被憲兵第一連伙夫吳某購買猪肉口角起衅經吳連長逮捕親訊擅責軍棍二十下該鎮商號聯名公稟憲兵營請爲懲戒旋經張營長傳同列名各商婉勸勿與詰累迭紀前報茲聞該處各商舖公舉代表人唐貫三偕各商人十餘人赴憲兵營要將伙夫懲治該連長亦應予以處分以服人心張營長又延該代表及各商人至客廳仍用和解之法向代表等再三婉勸並允將伙夫斥革並詳請上級軍官將吳連長記過三次以示懲戒並擔保嗣後商人營業軍人必不致再發生衝突該代表始欣然領諾各具滿意之和解結存查然後均各握手送別云

◎德人之來蹤去跡

▲離滬之德人 自對德絕交後居留各地德僑前經政府擬定取締章程通飭各省一體照辦在案上海爲中外通商大埠居留德僑不少近因外交部特派員公署附設之松滬臨時檢查所核准給予護照者頗不乏人均由稟由代辦德國事務之和蘭總領事函請仍由朱特派員分別電致該德人所住地方交涉員妥爲保護茲特近領照各德僑姓名及所往地方彙錄如下

德人培仆擬乘津浦火車前往天津 德人喬塞勃即赴甯波之清河閘 德女依佛孟赴甯波之横濱避暑 德婦鮑亞偕及德人赫法門偕其眷屬擬赴杭州之莫干山避暑 德婦愛倫慈偕漢門司甬孩擬赴九江之牯嶺 德人避暑毛華擬乘寧紹輪船赴漢口

▲來滬之德人 三都澳稅務司德人吳符偕其夫人日前乘海關流星巡船由閩來滬潮海關副稅務司德人額爾德於本月十三日由汕頭抵滬現均由外交部特派員公署附設之松滬檢查所分別函轉淞滬警察廳派員到碼頭招待并電復福州及汕頭交涉員知照矣

◎異哉租界中之烟禁

▲烟土烟膏均發還

▲土販褚柏和袁仁香袁春奎因私帶烟土六包被虹口捕房包探查獲拘解公堂訊判押候查明來歷再訊在案昨由捕房將被告一干人解請研究先由工部局代表牛門律師聲稱現在公堂訊理各案無論捕房及何國人民起訴均照中國現行刑律辦理惟德國人係勃脫案解送和蘭國領事訊問德人旅華祗有一部分罪名歸中國官廳處理至華人案件自當悉依刑律查該項刑律第二百六十六條至二百七十餘條均爲取締違犯烟禁罪名開燈吃食及販賣鴉片等皆爲有罪惟身藏私土一層並無專條規定但被告等私帶烟土顯係私販應請援照前項條例辦理且工部局所訂取締章程私藏鴉片烟及危險品物一條或設店販賣烟土本干例禁故曾發給照會取締今被告無照私售是以捕房依據第二百六十六條刑律起訴之至此項烟土進口時是否完納稅餉曾經過工部局調查手續查中英禁烟條約係兩國政府之事與租界人民並無關係然禁烟條約係在一千九百十一年訂立而現行刑律乃一千九百十二年規定之故禁煙條約作爲有效須至本年年底始有效力云云譯畢即據洋藥公所代表穆安素律師聲稱今日之事非常重大敝律師亦有意見欲向公堂申說再請堂上下一衆公堂論蓋此事有兩種問題(一)係牛門律師所云之現行刑律(一)則工部局所決之地產章程牛律師所云中國政府無權管理租界人民之說敝律師以爲不然夫中國管理租界人民已有會審官代爲處置至於中國禁烟成績早有數省肅淸祇有江蘇至本年年底爲淨絕之期牛律師云國家法律立法機關有權改變之說敝律師亦以爲不然工部局議定之地產章程第三十四條謂工部局有權禁止租界人民吃食販賣等詞察其辭意頗爲含混譬如禁止販賣水菓等項中國長官因其有碍衛生已經照辦而對於鴉片一項反不注意工部局亦不給照取締雖鴉片問題曾經工部局董開會提議辦法惟現在尙須研究進行耳云云譯畢奉王襄讞與英領白君向牛律師互相問答良久中途判按照中英禁烟條約辦理應即將案註銷烟土發還

▲七浦路二百二十三號門牌利泰烟膏店主朱南梅因私售烟膏由捕查獲連同烟膏拘送公堂訊判退候再核在案昨晨由廨復訊捕房代表牛門律師譯訴前情繼由見證劉德祥與五百○一號華捕相繼上堂證明被告私賣違章各情朱延律師到堂代辯中西官核供判被告退去候禮拜五再核烟膏先行發還又潮州人葉文因私賣烟膏亦被捕房拘案訊押候示昨晨奉中西官併案訊供判葉罰洋五十元充公戒案烟膏發還

◎中孚銀行開幕

昨日爲中孚銀行開幕之期該行特備中西茶點以款來賓招待室樓上下共分四處正副經理孫謝兩氏親自款接本埠文武各官廳如松滬盧護軍使滬海道王道尹朱交涉員沈知事淞滬徐警廳長均先後蒞行躬預其盛外國各銀行大班洋人亦均於上午到行俯賀車馬喧闐極形熱鬧云

◎兵工廠辦鋼料

自歐戰以來外國鋼鐵來源盡絕吾國江南船塢及德州湖北等省兵工廠需用鋼料均仰給於江南製造局(現亦改名兵工廠)近該廠局亦供不敷求故謝總辦特委材料廠汪李二委員分往河南等省採辦以濟要需汪李二委員奉委後均已於昨日起程矣

◎查禁惑衆斂錢

流氓小湖北富淳等在法界菜市街寶裕里七十一號樓上畫一呂祖形像詭稱呂祖顯聖誆惑愚夫愚婦前往祈禱絡繹不絕該流氓等每月可斂錢一二三十千分肥花用昨爲捕房偵知以該流氓等舉動殊於租界治安攸關故由捕頭前往將該流氓拘入捕房暫押限令將像撤去如違重究

◎受毒老嫗已死

六馬路仁壽里隔壁弄內馬福昌之妻六十五歲老嫗周氏被其養女大囡戀奸用鏹水誘令服食一案屢誌本報茲悉馬周氏因受毒已深咽喉腫爛醫治無效已於昨日在仁濟醫院斃命矣

◎法廨懲辦盜匪

△本月吉祥街劫案 本月二十一號晚上有盜匪八人各持槍械搶劫法租界吉祥街七號門牌順源烟紙店內金戒大小洋銀八十餘元携贓而逸後由探目黃金榮包探韓邦達方富林程芝卿王銀桃章富生一百零一號一百四十三號二百五十二號等三華捕拘獲一匪又在長浜路一號門牌及某客棧內續獲七匪昨日解送公堂請訊先據事主蔡老三稱是晚將稅下洋銀點明持至後面進小弄開後門出外小便該匪等從後門入內突出手槍嚇禁聲張致被劫去金戒洋錢今被捕獲求請重辦陳鳳生供是晚在周玉生家與陳子林等同吃夜膳並我持有手槍借與傳出外至該店行劫是實陳子林

柏文蔚 何天炯 [illegible]
各界 [illegible]錯如各埠各行號願代分銷此種丸者請即來函商訂價目格外克已 此經售他種戒烟丸有特別利益定價每瓶百粒大洋一元每打十元每包十粒售洋一角 批發每千粒洋六元 本埠各烟紙店均有經售 總發行所上海浙江路日昇樓北首二百六十五號門牌兄弟大藥房謹啓

供 由陳姓鬍子糾我前往搶劫是實 **周玉生供** 在外把風並未入內馮清建即**馮金嘉供** 是晚在周玉生處吃夜飯後同往行劫吳紹卿即**胡兆卿供** 上月二十九日來申覓就耽擱在周玉生家致被拘案袁廷清即**袁高金供** 是晚確知陳鳳生携帶手槍往劫 民人並未同往吳子清即**胡子卿**及**張忠良同供** 至周玉生家找尋朋友致被拘案並非周等同黨求有中西讞員會判周玉生陳鳳生各**押五年** 馮金嘉押 **三年** 陳子林押**一年一月** 胡兆卿袁高金張忠良胡子卿各押一月期滿一併永遠驅逐出境

▲**去年打鐵浜刦案** 盜匪張士蘭蔡兆根楊阿寶陳洪生呂文寶等於**上年八月**廿六日搶刦法新租界**打鐵浜**金桐生**雜貨店**內洋銀銅元携贓逃逸後林等四人在公共租界別犯搶案拘獲經公共公堂判決禁押張士蘭在逃未獲直至前日 **潛入法界**圖搶爲探目沈德福包探[illegible]富拘獲並在公共租界將[illegible]兆根四犯移提至法公堂訊[illegible]究事主投訴前情求[illegible]究張士[illegible]蘭供認搶刦不諱林兆根等四人不認同搶判張押**西牢三年**永遠逐出租界林等四人姑念無同搶實據判不准再入法界判畢仍交英探帶去

◎商業雜訊

▲**猪鬃受虧** 猪鬃一項常年滬關出口爲數甚鉅自中德絕交以來德商前向各該廠定購之貨遷延不出甚有避匿不面者現各該廠以定貨時彼此立有成票限期交貨豈能任意取捨致虧血本故合議擬提起訴訟追償損失蓋照現時市價計算每擔須虧銀十餘兩內有某某等五廠虧耗最鉅合計各該廠損失不下三四萬金云

▲**紅皮漲價** 紅皮爲製造革品之原料用途極繁向例各洋商於夏間收集生貨運往新加坡等製成紅皮復運來滬爲數頗鉅近日來源漸少以致市價大漲業此者預料此後尚有增無減莫不爭先囤積因此日來市價每擔又漲起四元矣

◎木排問題今日會議

南市各木商停泊木排問題現經浚浦局規定停排丈數後卽堆砌水門汀樁以爲標準而示限制昨由朱交涉員知照各木商代表等訂今日(二十六)上午十時在本公署齊集專待浚浦局工程師及商董唐露園等會商解决方法云

◎兵工廠又試放快炮

松滬護軍使署前日核准上海兵工廠函稱近日砲廠又有造成陸路快砲十餘尊照章須先試驗惟恐試砲之時居民或致誤會驚疑應請預爲佈告等因故由盧軍使昨日佈告如果日內聞有砲聲幸弗驚疑此係試放砲力云云

◎滬甯車查獲大宗私土

前晚十一時滬甯夜班車開行時有搭客挾帶紅土六七百兩裝於皮箱內被淞滬警廳遊巡隊士搜獲帶土人聞已逸去該隊士歸報隊長轉報徐警長請示核辦

◎碼頭劃留水道之困難

浦東碼頭劃留水道一事日前經上海縣沈知事呈請駐滬交涉署商之浚浦局請將浦東董家渡至東溝一帶各義渡碼頭留出十丈免予填泥繳升入契以疏通水道聞浚浦局以查照浚浦章程第十二條規定所適用之續訂條欵載明江岸地主有首先升科地產前灘地之權不能有所侵越函復交涉署轉飭上海縣公署知照矣

◎政教分離之請願團紀事

北京[illegible]教自由會總部以憲法審議之二讀會將屆告終而憲草第十九條二項與第十一條存廢併合問題稽延未決一事特印理由書經已通函各省埠分會及宗教機關各部推派代表赴日晉京商辦以便表決本埠政教分離請願團接奉前因已擬定即日開會議奪矣

◎商人熱心基督教

公共租界第一區之逐家佈道隊成立該隊各員均執業於協和書局美華書館墨緻書會或廣學會青年協會書籍所等均係體面商界自食其力公餘之暇每日聯袂出發而且見人和藹般般諄誠不憚勞怨宣講要道數星期來分贈單張以致一般行號通達商家大爲歡迎盛由該隊各員捐購新國民之新生命論按期給送以挽澆風

◎興工建造大世界

法租界八仙橋新建之大世界業已興工一切構造皆與新世界綉雲天相似惟場內多特別花園一處將來竣工必大有可觀又晚間可至兩點鐘閉門(俗稱打烊)亦爲其特別制勝之處該遊戲場係由黃楚九君發起創辦據聞所集資本以某大帥之三十萬爲最大股東云

◎西人持槍嚇婦人

無領事管束西人阿勃拉亭姆於前日持槍突入虹口百老匯路二百五十三號門牌洋房內向某西婦大言恐嚇希圖開槍謀害經該西婦密報虹口捕房捕頭立飭一百十三號西探往將該西人查獲帶入捕房禀明捕頭奉飭暫行拘留候查明解究

◎警廳注重操練

淞滬警察廳昨飭各區署文云現查警察術課亟應認眞操練以補陸軍之不及爲特令仰各區署嗣後於每日上午八時至九時爲巡士操練之時如有新補巡士未諳操練者着於下午四時至五時補行操練一俟純熟即行插入云

專件

◎工商同業公會規則

▲第一條 凡從事工商業者欲於同一區域業中設立同業公會時須由同一區域內之同業者四分三以上之決議訂立規章送由該處總商會或商會核明報由地方長官呈請最高行政長官核准並咨報農商部備案

▲第二條 同業公會之組織以聯絡同業維持利益矯正營業上之弊害爲宗止

▲第三條 同業公會之規章應載明以下各事 (一)同業公會之名稱及所在地 (二)同業公會之目的及辦法 (三)同業公會職員之選舉方法及其權限 (四)關於會議之規程 (五)關於同業入會及出會之規程 (六)關於費用之征收及分擔方法 (七)關於違背規章者處分方法

▲第四條 同業公會不得以同業公會名義而爲營利事業

▲第五條 同業公會辦事成績及用費決算每年須送由該處總商會或商會核明報告地方長官備案

▲第六條 同業公會如設立聯合會時須先訂規章按照第一條程序轉報農商部核准

▲第七條 本規則自公布之日施行

▲第八條 自本規則公布後六個月內各工商同業原有之團體應照本規則改訂及將來修改章程均應照第一條程序辦理彙報農商部備案

工黨消息

▲今日中文同業進行會王君來函請不日即將介紹多數會員加入本黨

▲謝君葉伯來函詢問五月一號爲萬國工黨紀念日本黨是否拘是日舉行慶祝典禮惟本黨初創工人多非團體加入故停工慶祝尚不易辦到也

▲本埠長安里振華餅乾廠總理潘子勤翁旭初二君提倡該廠工人全體加入本黨

▲今日接成都支部來函云黨員日見增加黨務頗有進步并公推楊光護君任名譽領袖

▲東台縣支部報告四月十五日在東台三官殿開正式成立大會官紳工商各界到會者一千餘人由會員來賓次第演說以開導工人智識爲初步籌畫當時在場工人無不歡呼踴躍並公推正副部長及各項職員除遵章報告會場情形附呈各職員姓名履歷外請將黨證徽章發給若干以資進行云

▲東台籐轎公司經理兼商團局局長曹加富君在地方頗有信用現經公推爲該支部副部長將來成績必有可觀

時評 三

●祝工業專門學校念週紀念 (力子)

▲海上學校之爲華人自辦者其規模之閎肆聲譽之卓著衆口交推咸曰工業專門學校二十週成績如此自今以往日新又新五十週紀念時將進而楷模全國可預知也

▲顧此二十年中實以最近數載之進步爲尤速雖由校長得人學子奮勉而政體丕變民志咸煥然一新實有重大之影響卽其武德之日進亦何莫非以此哉敬爲之祝曰工業專門學校萬歲中華民國萬歲

商情

各國匯兌

四月念五日各國匯水行情如左

大條銀電報 三十七辨士〇六二五
(上海規元一兩匯至倫敦)
英國現匯 三先令六辨士三一二五
買進四個月 三先令六辨士半
銀行四個月 三先令七辨士六八七五
定貨四個月 三先令七辨士八一二五
定貨六個月 三先令八辨士一八七五
(上海規銀一百兩匯至巴黎)
法國電匯 四百七十六佛郎
四個月電匯 四百九十四佛郎半
(美金百元上海規銀匯至紐約)
現匯 八十三美國金元兩七錢半
期八十六兩 四個月電二錢五分
(上海規銀一百兩匯至和蘭)
和蘭電匯 二百〇二個半
(上海規銀一百兩匯至印度)
印度電匯 二百五十九羅比
(香港幣一百個合上海規銀)
香港電匯 六十八兩二錢五分
(日本洋一百元合上規銀)
日本電匯 六十一兩

銀市

四月念五日金融行情如左

英洋開盤 七錢二分〇三毫七五
英洋收盤 七錢二分〇五毫
銀折開盤 七分 收盤六分
標金開盤 二百九十四兩
標金收盤 二百九十四兩五錢

股票

昨日交通公司報告

藍格志賈(每股) 十七兩七錢五分
上海紗廠賣 一百二十一兩
康紗買 三兩一錢
英薩華賈 十兩〇一錢
柯羅麻賣 十一兩七錢五分

證券

昨日證券交易所報告

四年六厘內國公債 已付息售出 五十七元
三年六厘內國公債(售出) 五十八元
八厘內國公債(售出) 八十一元
招商局航產股 已付息售出 一百四十兩
交通銀行(庫平購入) 三十五兩
通商銀行 已付息售出 三十八兩
漢冶萍(售出) 二十元
浙路證券(除五期售出) 三十七元
蘇路證券(除八期售出) 三十三元
浙江興業銀行(已繳三期) 已付七十五元 購入九七五折

金市

四月念五日收盤行情如左

現貨標金(每條) 二百九十五兩
足赤條金 三百〇一兩
沙金合赤 三百〇二兩
銀樓飾金(每兩) 四十五元
銀樓飾銀(每兩) 一元六角五分

南市知單

昨日本埠衣莊公所司月豐泰和泰會仝發出丁巳年三月初五日知單照錄如左

規銀百兩 合一百七十八千五百串
公用銀洋 合一千二百九十文
淨結英洋 合一千二百九十文
八開角洋 合每角一百十四文
小洋貼水 合每角十五文

錢市

四月念五日北市銀洋銅元錢市收盤行情如左

龍洋 七錢一分八厘八七五
英洋 七錢二分〇五毫
銀幣 七錢一分八厘八七五
小洋 六錢三分三厘八七六
銀折 六分
銅元 一百七十九千文
錢市 一百五十千文
衣牌 一千二百九十文
錢找 一千二百文
八開 一百十四文
小洋貼水 每角十五文

糧食

本埠糧食市情蘇常松錫米船來滬甚稀因內地囤戶屯積可居非待善價不肯脫售雖有出口之風然路尚平淡其勢米價端陽前後動絕望之象今將各米現市行情如左

高機北粳白元 七元六角 次七元二角
高機北新粳 七元二角 次六元八角
高機南粳新粳 六元九角 次六元五角
高機南粳陰元 七元三角 次六元八角
高機洋秈米 六元三角 次五元八角
高機蘆秈米 六元一角 次五元七角
蘇同河機新粳 六元八角 次六元二角
蘇同河機陰元 七元二角 次六元六角
蘇同機洋秈米 六元一角 次五元七角
珠角機新粳 六元七角 次六元二角
泗涇機新粳 六元六角 次五元九角
周浦機白米 六元五角 次五元八角
北莊機白米 六元五角 次五元八角

船期

進口輪船

四月念五日(初五)禮拜三進口

新北京 由甯波 太古公司
新甯紹 由甯波 甯紹公司
桂林 由汕頭 太古公司
聯和 由長江 怡和洋行
杭州 由烟台 太古公司
泰順 由汕頭 招商總局
同華 由廈門 招商總局

出口輪船

四月念六日(初六)禮拜四出口

春日丸 正午開往門司神戶大阪 郵船會社
大利丸 開往長江 日清公司
平陽 開往定海石浦海門 平安公司

江天 開往甯波 招商總局
聯和 開往長江 怡和洋行
海門 開往崇海 聚豐公司
江裕 開往長江 招商總局
大昇 開往崇海 大達公司
秦甯 開往通州 祥茂公司

四月念七日(初七)禮拜五出口

海門 開往崇海 聚豐公司
大和 開往揚州 大達公司
小野丸 正午開往青島 南滿洲社
神戶丸 下午一時開往大連 南滿洲社
瑞和 開往長江 怡和洋行
淡水 開往廈門汕頭 太古公司
通州 開往威海烟台天津 太古公司
新長和 開往崇海 裕崇公司
新甯紹 開往甯波 甯紹公司
新北京 開往甯波 太古公司
德興 開往長江 鴻安公司

四月念八日(初八)禮拜六出口

博愛丸 午前五時開往日本 郵船會社
鳳陽丸 開往長江 日清公司
平安 開往穿山定海 平安公司
永利 定海石浦海門 越東公司
和生 開往汕頭香港廣東 怡和洋行
通甯 開往通州 祥茂公司
安慶 開往長江 太古公司
潁州 開往香港廣東 太古公司

四月二十九日(初九)禮拜日出口

江永 開往長江 招商總局
大吉丸 開往長江 日清公司

四月二十日(初十)禮拜一出口

岳陽丸 開往長江 日清公司

五月一日(十一)禮拜二出口

榊丸 午前開往大連 南滿洲社
大貞丸 開往長江 日青公司
八幡丸 午前開往日本 郵船會社

清血解毒
海 艸 精
濕熱毒則癰疽瘡瘍癬疥瘰癧及婦女乳癰乳疽小兒先天遺毒等類皆是此西國發明之清血解毒內服靈藥名曰海草精採中國方書海苔海藻海帶之屬皆能散瘀消腫退毒輭堅特未知其中所含何質耳今由化學提煉其精全球試驗乃知此實掃蕩一切外症之元勳當茲春發時令有花柳之病者尤不可不急服以絕其根株而免釀成大患焉
▲售價 每瓶洋一元六角
●上海中英大藥房總發行 外埠各本分號各大藥房均有發售
人身外症皆由血含毒質污濁不清致生黴菌毒勢皆積有久暫之分卽發生有重輕之別原毒之最易感受者一曰濕毒二曰熱毒三曰淫毒由外傳入使血變壞復由內化出而成一種毒症如淫毒則爲花柳諸病楊梅瘡魚口便毒下疳橫痃及隱於筋骨之楊梅風等類

農商部國貨展覽會嘉獎一等
廣東種德園著名藥品
本園精製各種膏丹丸散油酒錠膠無不精益求精靈效超著前經農商部發給一等獎憑足見藥料眞誠諸君光顧請認明招牌庶不致誤各藥略列
參茸衛生丸 此丸專治男婦氣血兩虧諸般虛弱等症服之大有補益◎每丸洋一元 [illegible]
烏鷄白鳳丸 [illegible]
人參再造丸 [illegible]
兒科回春丹 [illegible]
全鹿滋腎丸 [illegible]
正玉樹神油 [illegible]
自皭如意油 [illegible]
新發明如意油精 [illegible]
自製薄荷錠 [illegible]
各藥繁多不能盡錄另備各種丸藥全集函索卽寄外埠購藥品立卽寄奉◎本園各種藥品外埠各大藥房均有批售◎總發行所設上海河南路老巡捕房對門種德園謹啓

天下馳名德軒章氏製良藥
寰球第一 蓋世無双
咳嗽茶葉
當日見效 二匣斷根 勿靈還洋
[illegible]

說林

古戍寒笳記（續）（小鳳）

第四十四回 東門鎖鑰江口雄師 北地繙塵樓頭歌舞

却在案中檢出封信來說八王已去清廷志不在此可貌爲忠貞厲行殺戮一月以內定無變動我最遲在一月以內回來至於行蹤所至却不能說五兒見了這信塞在懷內再向抽屜內檢了一回見沒別的東西了便吩咐人將自已的粧台移過這兒來囑咐結兒道兒呀今天以後你便是這房子裏的守門人不許別個人進來結兒道悶悶的在這兒誰愛住在這兒還是隨媽出去的好五兒撫着他道好孩子這是楊爺住的屋子你難道還不願替楊爺做個守門麼結兒聽了歡歡喜喜的不言語了從此五兒仍八面威風的做他三邊巡使的代帥只春華却不知到那里去了如今且丟開他再說京城裏自八王去後像少了個風流教主一般那些歌鶯舞燕沒一個不冷清清的都說這些宏光名士崇禎文臣都是些酸秀才用棒也棒不出幾塊大錢來的天可憐我們早些教八王爺平定了江南還來招呼些我們罷（未完）

烟雨樓旁聽記（磊磊）

春光明媚日煖風和邇買扁舟隨意游覽舟人問曰先生將何往予云本無定見任爾意思船頭向東則東行向西即西行都無不可舟子大笑語其同夥云從未見這位先生自無一定主見乃聽我輩搖蕩等我再問一聲先生還是喜歡熱鬧地方還是到那清靜處去予答清靜些也好舟人於是解纜搖着兩枝柔櫓容與中流欸乃聲已在鴛鴦湖上指着半村半郭云此烟雨樓游人不少內有香茗先生願登樓小憩否予許之遂下舟偕舟人蹣跚而上擇一臨水軒窗倚楹而坐清泉香茗洗滌煩襟意頗自適不圖烟塵彌漫之中有此一角清涼境地維時沿湖晚照斜射於淡黃嫩綠之柳陰好一幅天然畫稿正欣賞間忽然蹤進三人甲似軍人乙似商界丙則儼然名士坐未十分鐘高談雄辯意氣漸豪甲先發言云歐戰三年影響乃及於中國丙即答言此亦世界趨勢使然無可逃免乙曰先生豈亦主戰者乎丙曰不宜戰何必絕交不絕交協約國即不滿意甲曰主權付諸他國然則利害兩層先生既籌之熟乎丙曰固已熟籌至再矣乙曰內顧實力何如美利堅一聲預備舉國同心立籌五千萬金元之經費我國如何丙曰此屬國與民各盡義務乙曰先生亦習聞比年以來國庫空虛民力耗喪乎先生亦國民也不卜義務之能力幾何丙曰日美有借助之宜言矣各國允加關稅矣庚子賠款可緩付矣乙曰不聞加稅須先決定裁釐乎賠款不編入預算乎借款亦徒成畫餅乎在我利益全託空言然而運輸糧食准募華工言出如矢眼前虧已吃定矣政府不恤民命五百萬華工置諸危險可以不顧至於糧食政府宜言外人不食米不識依何根據即不食米麵麥豆等非糧食乎從此窮民餬口益加困難而加稅義務之聲且日有所聞我國號稱共和而官吏勵施壓力使民意毫無發展政府視民同於秦越一朝急難呼救於民恐適得倒戈之結果耳（未完）

文苑

詞選（含我輯）

一萼紅　贈一品紅雛小柳作（俞劍華）

甚天風趁笛聲牛背吹出舞粧紅步障驚鴻歌梁妬燕弓彎擎掌玲瓏小眉共斜波學語笑打鴨何事鬧烏龍窺鏡迷離橫刀撲蝴誰認雌雄　應惜天涯輕絮隨西湖夢裏夢也惺忪豆蔻春纔桃淚遠奈他狂蝶游蜂最苦是蕭蕭雨誤空階人立梵王宮（是夕雨不能往）老我金尊能共肯怨飄蓬

戲評

劍光雲氣廬劇話（續）（劍雲）

遠公兩次爲君磐汪公作辯護俱以掛牌子是爭吾不料通達如遠公猶不免有世俗之見三代以下惟恐不好名爭荀其人爲不足齒數之倫而龐然自大牌子亦何足病特是有其名必符其實自加頭銜曰偉人鉅子大家所刊廣告字大如拳藉其欺騙手段亦未嘗不可夢薇無識之徒然在吾輩視之則半文不值誠如冷眼所云顧無爲在民鳴社何嘗不自尊爲編演主任富有文藝知識之鄭正秋且屈居其下試問遠公能憑牌子之大承認正秋不如無爲否故吾以爲君磐牌子大書社會教育家迂公大書文學家不足爲李張之榮反足爲二君之累何也使君磐所演之戲稍爲迎合婦孺心理迂公所發之言稍有語病他人卽可據社會教育家文學家之頭銜來相詰責譬如今之汪笑儂有一不認其爲伶界麟鳳否然其牌子大書哲學大名家則頗招人訾議評劇家對於笑儂卽有不滿至多謂其本錢不足惟其牌子大書哲學大名家某報遂有（沒有嗓子能唱戲哲學奧妙果然奇）之譏豈非求榮反辱授人以柄故鄙意以爲吾輩之投身新劇提倡新劇本視爲一種補助教育所不及之事業異乎今日一般牛鬼蛇神之所謂新劇然則遠公欲爲李張辯護但謂其不背新劇正宗不愧新劇家足矣何必斤斤較量牌子之大小頭銜之有無耶以予眼光觀今日之新劇非俟其完全銷滅再由真正新劇家胸中稍染墨水而無惡劣行爲者以雄厚之資本堅忍之決心與精密之眼光研究之研究方足恢復名譽放一異彩若現在之潦草從事恐末日卽在目前矣（未完）

趣聞

◎措大遇仙（湖北）

▲范先生豔福不淺

黃岡縣周山鋪地方有范生年三十許館於近鄰前月上浣間忽有二童子造館衣帽甚都口稱隨帝肩輿迎生教讀生初以爲戲手携烟管散步出門果見屬從煊赫侍立門外中置四人肩輿一乘生辭以有館不便赴召二童子不聽强使登輿風馳而去嚮騑東行行近高山但見山嶺洋式樓房勾心鬥角疊疊重重雖上海莫能及也下輿入門遙見二美女笑靨嫣嫣下榻相迎甫就座卽有妖姬數輩環立獻茶移時捧肴進饌山珍海錯羅列席前俱生平所未睹者及嘗之異味奇香清人臟腑食畢辭歸二女曰今日迎君非有他故踐天台之約耳願君勿以葑菲見棄生曰僕素乏才能家中糟糠一尚不能生活假添卿等何以供給女曰痴郎勿憚貧也我等亦不以身口相累但五日一見隔可也判袂時二女各以掌擊生背生恍然如夢初覺已在路間離家不遠矣後五日二女親詣其館邀以同行生不得已就輿而去行至中途遇本鄉人語曰范先生何往范應曰有要事匆遽未及下輿勿怪也鄉人歸告其鄰曰范生瘋癲作耶予見其獨行渠何言其未下轎也羣共爲笑明日范生歸羣共問之范生亦隱約不言但話前事而已後至十四日生又往迄今十餘朝未返家中尚不知其蹤跡也

◎稽查屬員之妙計（四川）

▲未免察察爲明

重慶警察廳長某氏自受任以來日以整頓爲務至考查屬員勤惰除派員調查外並新出一種匪夷所思之計日前某巡官晨起聞電話鈴聲接之乃素所識之某所發也相談既久雜以戲言偶問今晨起何甚早某巡官漫以未起應之初亦不復置意孰料是日卽有某巡官晏起曠職罰薪之命令出現某巡官以事出意外逼詢同僚皆莫知罰薪之由來又問前發電話之素所識者乃長官並未發有電話某巡官始知受騙一時同僚中傳爲笑柄並相戒以後於電話中切勿露言恐再蹈某巡官之覆轍云

上等國貨之三喜香煙

煙味之香甜　煙枝之加大　煙葉之黃嫩　烟灰之潔白　烟樣之華麗　烟口之整齊　煙價之低廉

注意　凡購四罐有廿二彩月份牌奉贈

中國南洋兄弟煙草公司謹啟

註册地球商標　男女可服補品

自來血

自來血功能補血強身開胃豐肌治虛損癆瘵瘋癱風行全球久著效用少年人服之精力倍增無遺精之患老年人服之氣色紅潤烏鬚潤髮婦女痛經胎產諸患服之立見效

上海五洲大藥房發行

敬贈壹萬元之代價券

本號開設上海三馬路歷有多年出售各色綢緞花邊價目克已早經各界公許毋庸再贅今特推廣營業自丁巳年三月初一日起每冊計一萬五千元…（以下小字不清）

立止白濁丸

凡患白濁之人一經勞役過度思慮失節房事不慎或花柳梁毒而起致患此症初起點滴澀痛旺流者不早治後患無窮此丸服下一盒可立止功效神速每盒一元

立止白帶丸

此丸專治婦女赤白帶下日久面黃肌瘦腰酸力若不早爲醫治後患何堪服此丸服下功能健體四肢立止帶無論症之輕重二盒斷根勿效遣洋每盒一元上海三馬路小花園隔壁永壽藥房來信地址寫明郵政同件發速

上海中華眼鏡公司

Shanghai Optical Company.

P 393, Nanking Road, Phone 2112

H. C. Chow and S. Z. Yu　Expert Opticians

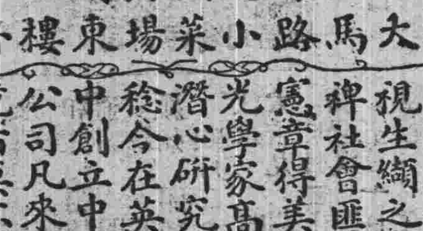

Special rate to Physicians, Missionaries and Students.

精製各種晶澈光明吃力克鏡片以及各種時式鏡架鏡腳如蒙各界惠顧其價格外從廉以示優待

設英大馬路小菜場東樓外樓西首

本公司開幕以來極荷社會歡迎茲附介紹信一則以供衆覽

自光學發明而世之有目疾者免短視生瞞之患其有裨社會匪淺周君憲章得美國著名光學家高君之傳潛心研究歷十餘稔今在英大馬路中創立中華眼鏡公司凡來驗光配鏡者莫不滿意而去則其學可知矣爰誌數言以爲介紹　唐少川　張雲衢　伍廷芳　童益臨　李佳白　張謇

農商部註冊

中國精益眼鏡公司

中國第一家自製吃力克鏡片

總公司　上海英大馬路泥城橋東

分公司　北京　天津　漢口　長沙

諸君欲戴合目光之眼鏡須先得完善之驗光一諳者若戴目光合度之鏡片與夫戴一金製邊腳而光不合度之鏡片其利害驗殊自不可以道里計然欲得目光合度之鏡片非兼有數種學術之專門家以真良久經驗最新驗器爲之詳細審驗即不能適合個人之需要鏡片之重要部分在於試驗而尤在於完美之試驗本公司驗光主任經驗素有設備完全並備有各式驗光儀器所長備或賜參觀

總經理張士德謹啟　電話三八九五

招尋小孩

今有男孩包連生年六歲於三月初同往十時與鄉兒大二日與路游歲身穿墨綠格于布長衫變國布棉袴足穿玄色布鞋灰色衛生襪不料連生失散着人四處找尋香無音信如有仁人見者請送小南門外桑園街十四號包宅面謝決不食言特此布白

花柳病專科醫生　陳立三　德律風三五一七

善治白濁下疳橫痃楊梅遺精白帶等症

醫例　除星期日外每日上午九至十二下午二至五　出診三元　門診一元　貧病不計　百斯零六注射　議注射各種　合同勞源　地址電路…

金清如改良新曲　八元　六角另送　貴府喜慶相邀本集…

范少山改良新曲　新部…十七…

唐拾義專門醫咳　醫例　門診十元號金在外出診面議　每日時間上午九時至下午…　若非重症恕不出診　咳丸每瓶一元每打十元…

中華工黨總部通告　本黨于本年三月十一日開始商訂民國日報第十一版內另闢一欄專載按日消息凡各界人士以及本黨各部工人欲知本黨詳情…注意及之特此通告